臺灣日日新報 夕刊
三月十三日
夕刊定價一部二錢

樞密院正副議長
けふ親任式を擧行
天皇陛下出御・鳳凰間で

【東京十三日發】一木議長辭任に伴ふ樞密院正副議長の親任式は十三日午前九時五十分より宮中鳳凰間において擧行され、天皇陛下には出御あらせられ岡田首相侍立の上平沼樞密院副議長に對し樞密院議長親任の勅語を賜はり岡田首相より官記を傳達し續いて荒井樞密顧問官に對し樞密院副議長親任の勅語を賜ひ官記が傳達された

任樞密院議長 樞密院副議長 正二位勳一等男爵 平沼騏一郎
任樞密院副議長 樞密顧問官 從二位勳一等 荒井賢太郎
依願免本官 樞密院議長男爵 一木喜德郎

內務次官は湯澤氏
警視總監は石田氏
內務首腦地方長官の異動發令

【東京十三日發】內務次官、警保局長並に警視總監の更迭に伴ふ內務首腦及び地方長官の異動は十三日午後二時より內相官邸に於て內相、湯澤兵庫縣知事、山崎人事課長等の間に愼重に銓衡の結果警視總監の人選に就ては軍部方面との連絡を愼重を要し岡田首相の意向をも徵した結果同日午後十一時に至り神奈川縣知事石田馨氏を起用するに決定しその他の異動を左の如く決定し十三日の閣議に附し正式發令された

任內務次官（一等） 兵庫縣知事 湯澤三千男

任兵庫縣知事（一等） 內務省地方局長 岡田周造
任內務省地方局長（二等） 長野縣知事 大村清一
任長野縣知事（二等） 福井縣知事 近藤駿介
神奈川縣知事 石田馨

任警視總監（一等） 栃木縣知事 萱場軍藏

任警保局長（二等） 社會局長官 半井清
任神奈川縣知事（二等） 土木局長 廣瀨久忠
任社會局長官（一等）
任土木局長（二等） 衞生局長 岡田文秀
任衞生局長（二等） 社會局社會部長 狹間茂
任社會局社會部長（二等） 官房人事課長 山崎巖
任官房人事課長 都市計畫課長 松村光磨
任大阪府經濟部長 羽生雅則
任福井縣知事（二等）
尚赤木內務次官は免官、唐澤警保局長、小栗警視總監は文官分限令第十一條一項四號に依り休職となつた

石田警視總監の略歷

【東京十三日發】帝都治安上その人選を最も重視された警視總監には石田神奈川縣知事を起用するに決定したが氏は山口の人大正二年東大英法科を出で新潟縣理事官を振出しに青森縣警察部長、內務書記官、警務部事務官、栃木縣警察部長、岡山縣、京都府內務部長より宮崎、千葉各縣知事を經て神社局長に任ぜられ岡田內閣により昨年神奈川縣知事に轉ぜしもの年五十二の働き盛りである

大審院長親補式

【東京十三日發】池田大審院長の親補式は樞密院正副議長親任式に引續いて同十時から擧行され出御の天皇陛下から親補の勅語を賜はり岡田首相から官記を傳達された

補大審院長 判事從三位勳二等 池田寅二郎

大藏省局長異動
けふの閣議で決定

【東京十三日發】馬場藏相の銓衡に係る大藏省人事異動は大藏次官、主計局長、理財局長の更迭を中心として十三日の閣議において左の如く決定される筈であるが、尚理財局長に就ては十三日中に決定を見るに至らなかつたので十三日午前中に銓衡を進め出來る限り同時に附議する方針で目下の所預金部長金子隆三、營繕管財局總務部長原邦二、銀行局長荒井誠一郎の三氏が有力視されてゐる、尚山田勅任調査官の主税局長就任に伴ひ委任調査官に原邦雄氏も囑望されてゐる

任大藏次官（一等） 理財局長 川越丈雄
對滿事務局次長 青木一男 長として轉任する筈
任對滿事務局次長（一等） 官房文書課長 廣瀨豐作
任理財局長（二等） 主計局長 石渡莊太郎
任內閣調査局調査官（二等） 調査局調査官 山田龍雄
任主税局長（二等） 大藏次官 津島壽一
專賣局長官 中島鐵平
依願免本官（各通）

馬場財政の一
金利通貨並に
金融の三政策

【東京十三日發】馬場藏相は今後に於ける金利、通貨政策並びに金融問題に付き十二日大要左の如き說明を試みた

一、金利政策

今後の金利政策として低金利政策を遂行して行くことは去月既に聲明した通りであるが、財界の金融情勢如何に依つて金利の動向も決定され方向付けられるものであり、金利を人爲的に低下するとしてこれを受け容れて逼迫して來る條件が備はつてゐなければ人爲金利の引下げは實際的效果はない、要はこの條件を釀成することを考へなければならぬ

一、通貨政策

通貨政策としてはこれまで日本銀行が受渡行の公債を市中に賣却し所謂オープン・マーケット・オペレーションの方法に依つて適時市中の通貨を吸收し市中に不當の通貨過剩傾向を防止し通貨の適當なる調節を圖つて來たがこの方法は現在の情勢においても至極適當な方法と思つてゐるので今後とも同樣この通貨政策を以て進めて行く積りである

一、金融統制

金利政策と關聯し金融統制を進める必要がある方面が多い、要へば市街地信用組合、勸業銀行、農工銀行等、地位的又は同一のこれ等の機關が相互に融資條件を區々にしてゐる如きであるこれ等は何とか統制する考へだ

特別議會の召集
五月一日と內定

【東京十三日發】十二日の定例閣議に於て政府は特別議會を來る五月一日召集し會期を三週間となす事に內定した

獨のライン進軍は
條約の侵犯と認む
善後策は小委員會で檢討
倫敦のロカルノ條約國會議

【ロンドン十二日發電通】ドイツのライン進軍に對する善後措置を協議のため召集せられた英、佛、伊、白ロカルノ條約國會議は十日のパリにおける序幕的會合に次ぎ十二日午後五時五分（臺灣時刻十三日午前一時五分）イギリス外務省一階會議室に開會、主なる出席者は左の如し

イギリス イーデン外相、ハリファックス國璽尚書
フランス フランダン外相、コルバン駐英大使
イタリー グランデ駐英大使
ベルギー ヴァンゼーランド首相

【ロンドン十三日發電通】ロカルノ條約會議は十二日午後五時五分より七時四十四分まで行はれ先づ四國代表會議を開いて一般討議をなし特に英佛間に種々應酬があつた結果フランダン佛外相の要請を容れ

一、ドイツのラインランド再武裝はヴェルサイユ、ロカルノ兩條約の正文に反する明白なる國際條約侵犯行爲と認むる旨を英、佛、伊、白四國一致して聲明に宣言すること

一、ロカルノ條約國は國際聯盟理事會の右事件に關する行動と協力して事態の解決を圖ること

の二項を[illegible]

てフランスの第一段の對策たる道義的反獨共同宣言發表の望みは達せられ正式コンミユニケとして右が公にさるることとなつた、次いで具體策善後策研究の便宜上各國首席代表より成る小委員會を組織して事態の詳細なる實情の檢討に移り各自報告及び意見を交換し十三日更にこの小委員會續行を約し散會した

コンミユニケ

【ロンドン十二日發電通】十二日午後のロカルノ條約國會議後左の如きコンミユニケが公表された

ラインランド非武裝地帶の再占據はヴェルサイユ條約及びロカルノ條約の明白なる侵犯を構成するものなることが諸國代表に依り一致承認された、この點を議題に宣言することはフランス及びベルギーより右事件に就き訴求を受けたる聯盟理事會の審議に役立つであらう、次に右事態に就き一層詳細なる檢討を便ならしめんがため英、佛、伊、白の首席代表者は小委員會の形式で會合を提議した、この委員會は十三日午前[illegible]

會議前に英佛豫備折衝

ロカルノ條約國會議に先立ちイギリス政府當局では英佛間の意見の接近を圖らんとし十二日午後零時四分イーデン外相、ハリファックス國璽尚書その他關係高等官はフランス大使館を訪問しフランダン外相コルバン大使と午餐を共にしつつ豫備的折衝を行ひ會談は午後三時半に至つて終つた、右會見でイギリス外相は會議の結果に基きフランスのライン撤兵主張が條理上正當と認めらるる事を[illegible]に

その日その日

○ とに角、擧國一致內閣なんだ、此名目の手前だけでも、擧國的政綱政策の樹立が絕對に必要

○ 結局、フランスが泣き寢入りか[illegible]

米軍縮代表
近く歸國

【ロンドン十二日發同盟】米國軍縮會議代表一行は新海軍條約の調印終了と共に近日中に歸國する事となつたが、傳聞するに歸國に先立ち英、米兩國代表は太平洋防備問題に關して重要協議を遂げる意向であると、英、米兩國代表は今會議中屢々此の問題を取上げて論議して居り、非公式に或る程度の諒解が成立してゐる事は疑問の餘地がないが、更に突込んだ具體的協議を遂げるものと觀られる

米日爲替續騰

【ニューヨーク十二日發電通】十二日の米日爲替は引續いて軟弱を示し引値は九仙方安の二十八弗九十五仙と二十九弗臺を割つた

更に佛英、佛伊間で豫備的交涉

【ロンドン十二日發電通】フランダン佛外相は十二日午後一時四十五分ダウニング街外相官邸にボールドウイン首相を訪問しイーデン外相との會談の要點を更に突込み集團的安全保障機構及び國際條約の尊嚴性の維持に就きイギリス政府が究極的に何の程度まで支持を與へる意向あるやを確むべく約三十分に亘り懇談し次でフランダン外相は三時半グランデ伊大使を訪問し懇談し然る後ロカルノ條約國會議へ臨んだ

米穀二法案提出で近く種々協議

【東京十二日發】島田農相は十二日米穀問題に關し協議の結果、懸案の米穀自治管理法案、特別議會に提出する事に方針を決定したので近く關係各省と協議する事になつた

拓相秘書官は柳瀨拓大教授

【東京十三日發】永田拓相の秘書官には柳瀨拓大教授（五等）が就任する事となり十二日發令された

人事

▲重田榮治氏 十二日發の瑞穗丸にて上京
▲吉良榮次氏（總督府技師） 糖業狀況視察の爲十日間の豫定で十四日先づ東部へ向け南部に到る
▲田原吉太郎氏 十二日來臺、十三日南部へ
▲越智寅一氏 十二日來北
▲飯島信平氏（日本石油社長） 十二日來臺
▲內藤英太郎氏（出版賓木材會社重役） 十二日內地へ

★無絃琴★

養老院の設けの無い臺北市では、初めて寄る邊ない老人達に住むべき家くらゐ與へたいといふ趣旨から、十一年度の豫算に共同住宅新築費一萬七千八百餘圓を計上し、一棟六戶建のものを八棟建てることに決つてゐる▲家賃は月二圓であるが、老人でも働ける者は働くがよいので此の共同住宅には共同作業所を附設させ、そこで何か內職でもやつて僅かなりの收入を圖つてやらうといふ親切さも含まれてゐる▲この共同住宅は一戶五坪敷で、內地風の建物、共同炊事場と共同浴場なども設け成るべく經濟的に而も衞生上にも氣を配り、安んじて老人の餘生を茲で送らせようといふ寸法、此二圓の家賃と生活費の問題とさへ無くば立派な養老院になれるものだ▲所で此二圓の家賃だが、何れ寄邊ない老人の事であるから、病氣にも罹らうし一文の收入も無い場合もあらうし然ういふ場合、家賃どころの話ではなく、食ふ事さへ出來ず、そんな場合どうするかが、懸念されてゐる問題で、先頭の市會でも市議の間には其點に就ての豫算的意見の陳も有つたやうだ▲何れは社會事業だから、行くくは養老院にすべきもので此點につき世の慈善家には緊め一役[illegible]ていて欲しいものだ

連作漫畫 ホマレの閣下 "ボール"の卷 (48) 井元水明

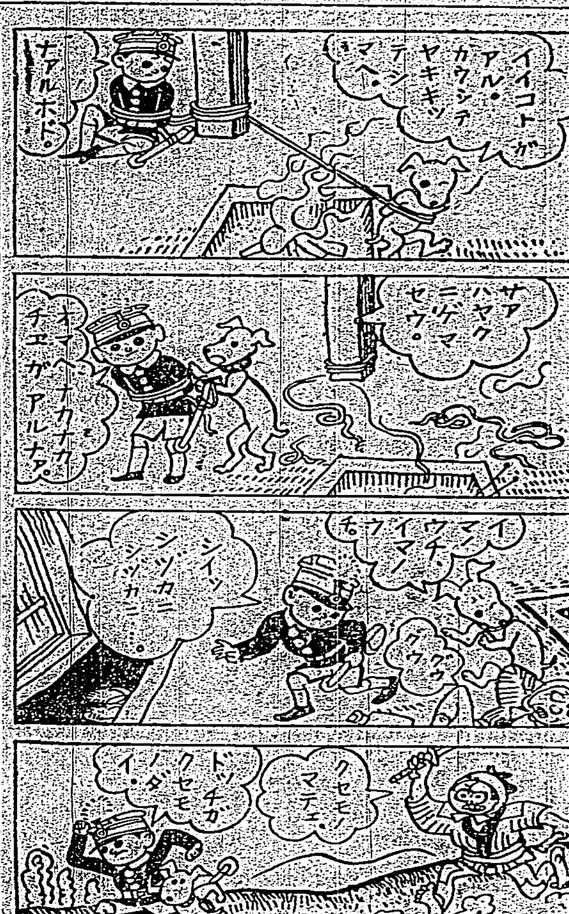

暗流（一）

結婚機構 (107)
細田源吉作
大橋月皎畫

小說よりも奇しき名妓の流轉史
殘月の歌

淚！淚の大實話小說 一挙百四十枚の大長篇
作者からの私信（その一節）
北國一の名妓綾香の總故に辿る流轉淚の半生物語。
長田幹彥

『富士』四月號
御覽ですか四月號！飛切り面白い傑作づくめで大評判。大賣行々々て忽ち品不足の大盛況、賣切れぬ內誰方も大至急お求めあれ

この傑作、この顏ぶれ『富士』四月號の大壯觀

間諜秘話 鍵から拔けだした女 北支の秘密戰に謎の事件 海野十三
時代小說 非羽翠侍 白井喬二
仇討物語 五月晴一本槍 土師清二
戀愛小說 愛する權利 宿命の若き男女を繞る愛慾 川口松太郎
血淚哀史 哀戀小花模樣 小唄の女王小花の戀の悲劇 竹田敏彥
時代小說 敵討極樂手形 三上於菟吉
時代小說 豐岡紋弥 神田伯治
戀愛小說 紅白の絆 菊池寬
戀愛小說 夢みる都會 加藤武雄
本誌挾込み附錄 番附早見表一覽 名士名流所得稅番附、陸海軍大將一覽
股旅物語 明暗夫婦しぐれ 橋爪彥七
時代小說 虛無僧系圖 吉川英治
魔境探檢 奧ニユーギネヤ 小山莊一郎
山窩小說 戀慕小鳥 三角寬
捕物小說 俠僧の死 前田曙山
戀愛小說 晴曇 久米正雄
現代小說 七色の太陽 中村武羅夫
大衆講談 鼠小僧長五郎 神田山陽
諧謔小說 奇人群像 佐々木邦
この外落語・漫畫・漫談・名畫報等々多數
定價五十錢 大日本雄辯會講談社

邪教大本教に對し けふ解散を嚴命

本部及び全國の布教所建物も 同時に撤收方を命ず

【東京十三日發】邪教大本教に對する行政處分に關し內務省では潮新內相と唐澤警保局長、相川保安課長及び永野事務官の間に愼重協議の結果、司法處分と併行し愈々十三日午前十時半を期し治安警察法第八條に依り皇道大本教及び外廓七團體に對し斷乎結社禁止の解散命令を發すると共に無願神社取締規則に基き綾部總本部及び龜岡天恩郷の取壞し並に全國各地に散在する布教所諸建築物の撤收を嚴命した

出口等幹部に 起訴の大鐵槌

不敬と治安維持法違反

出口王仁三郎(六六)

【東京十三日發同盟】大本教 國家の變革を企圖した邪教大本教總統出口王仁三郎(六六)等八名に係る治安維持法違反並に不敬罪の司法處分は十一日より司法大臣官舍において林法相、岩村刑事局長、南木檢事正等が最後的會議を開き之に就て愼重檢討を重ねたる結果[illegible]十三日午前十時三十分岩村刑事局長、[illegible]局次官等の指示を仰ぎ林法相の決裁を經て正式起訴命令が發せられた、斯くして當日の閣議閉會前林法相は廣田首相に對して事件の概要に就て報告を爲した、同時に別項の如く內務省より大本教解散命令が發せられた、起訴者左の如し

▽罪名 治安維持法違反、不敬罪 大本教總統 出口王仁三郎(六六)
同 總務補 高木鐵男(?)
▽罪名 治安維持法違反 人類愛善會總裁 吉野光俊(?)
皇道大本會計課長 中村純一(?)
同 總務 櫻井同吉(?)
同總務部長 井上留五郎(?)
同總務補 東尾吉郎(?)
同本部主事 岩田久太郎(?)

司法省刑事局は更に殘る七名に對しても不日第二次起訴命令を發する事になってゐる

宇智麿も起訴 續いて命令發せらる

【東京十三日發】大本教事件の主犯出口王仁三郎(六六)等八名の斷罪は十三日午前十時半正式起訴されたが十三日夕刻王仁三郎の養子である大本教總理出口宇智麿(?)の治安維持法違反に關する豫審手續を完了し司法大臣より起訴命令が發せられた

解散に對する 內相の訓令

【東京十三日發】邪教大本教に對し內務省では司法處分と併行し斷乎解散の鐵槌を下すに決定し十三日午前十時三十分を期し潮內相の名をもって警視總監並に京都、兵庫兩府縣知事に宛左の如き訓令を發した

警視總監宛
其管下結社昭和神聖會は治安警察法第八條第二項の規定に依り之を禁止す、此旨主管者に傳達すべし 右訓令す

京都府知事宛
其管下左記結社は治安警察法第八條第二項に依り之を禁止す 皇道大本、人類愛善會、更始會、明光社、昭和青年會、昭和坤生會 此旨主管者に傳達すべし 右訓令す

兵庫縣知事宛
其管下結社大日本武道宣揚會は治安警察法第八條第二項に依り之を禁止す、此旨主管者に傳達すべし 右訓令す

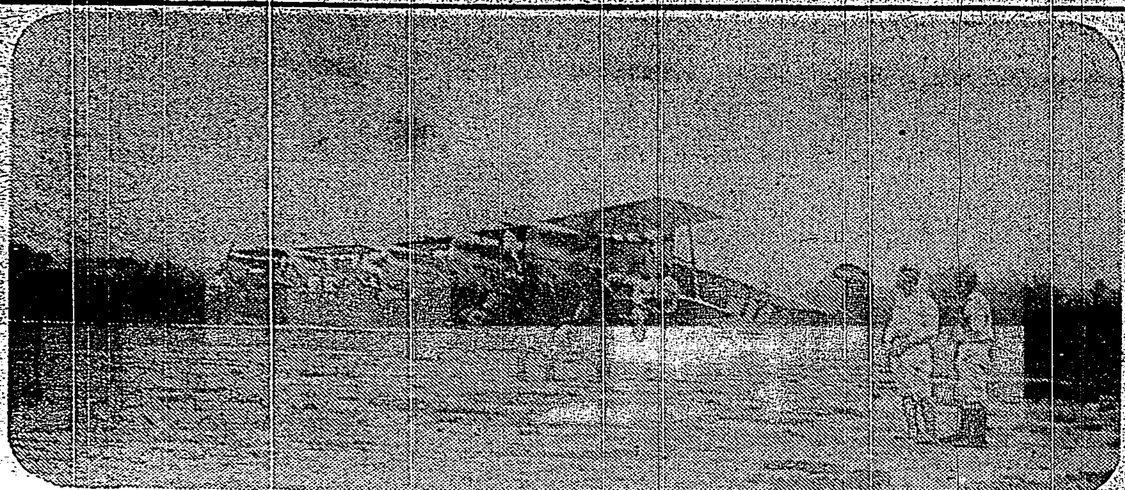

空中演習畫報

松山飛行場に待機する戰鬪機隊(上)及び爆擊機隊(中)下 重飛行聯隊長[illegible]

厦門を騷がせた ギャングの首魁

宜蘭に逃げて捕はる

對岸厦門を騷がせた兇惡なギャングの首魁が宜蘭で逮捕された去る二月八日夜厦門の雨香店(?)陳鐵公司に、兇器を持った數名のギャングが侵入し二千數百圓の金を强奪して去つた事件があつたが其の首魁は臺北市新富町一ノ五三王詔明(三)と判り厦門領事館警察より本島へ手配中の所、臺北州刑事課の遊(?)刑事が同事件後間もなく基隆へ逃れ來つた王の足跡を追ひ十二日午後宜蘭で逮捕した

東京市內に聖蹟二ケ所 新に指定申請

【東京十三日發本社特電】東京府では近く左の二ケ所を明治天皇聖蹟として文部省にて指定申請することゝなつた

品川區五反田町五の六〇 池田侯邸

此處には明治二十四年十一月十六日明治天皇が行幸遊ばされ能樂を天覽あり更に同二十日には皇太后陛下、皇后陛下も行啓遊ばされた

澁谷區榮竹町三三 榮竹神社(?) 由緒深き所である

此處には明治二年四月十七日駒場練兵場に於ける大閲兵式へ行幸の際御小憩遊ばされた聖地である

サンガー夫人 橫濱に寄港

【橫濱十三日發本社特電】十二日午後一時橫濱に入港したカナダ汽船エムプレス・オブ・ジャパン號で産兒制限運動の先驅者マーガレット・サンガー婦人がホノルルへ行く途中寄港した、今夜帝國ホテルに泊り十三日ホノルルに向ふ豫定である

夕張 基隆に入港

【基隆電話】第五水雷戰隊旗艦夕張は十三日夕刻基隆に入港し十五日迄碇留した

收容兒童の多寡は 教育上の重大問題

【新竹電話】小公學校兒童の一學級收容數の多寡は教育の徹底如何に重大關係があるとて各地の父兄より學級增加の必要が叫ばれ新竹市に於ても先般の市會に同樣の事が要望されてゐた、今全島各市の小公學校一學級收容兒童平均數を見れば

臺北市六五、五七 基隆市六五、四二 新竹市六五、〇〇 彰化市六四、二六 臺南市六七、〇〇 嘉義市七二、一〇 高雄市七〇、八二 屏東市六七、七〇

新竹市六四、二八 右の如く彰化市が最低で次が新竹となつて居り他の都市に比すれば未だ少い方である、右につき新竹市長田教育課長は語る

理想としては四十名から五十名迄の收容數であるが、現今の經濟狀態から見て何れの地に於ても先づそれは不可能事であらう新竹市に於ても歲々右の理想數に進みたいのは山々であるが他都市に比しそれ程惡いと云ふのではない、この邊で辛抱して貰はねばなるまい

北市物產展示卽賣會開かる

臺北商工會議所主催の北市物產展示卽賣會は十三日午前九時から臺北山口町勸業館(?)に於て開催された、右は最近臺北市で種々の工業生產品や色々の副業品が生產されてゐるが新案の發達に資するための宣傳會がなかつたために初めての試みとして今回の展示會を催すに至つたもので期間は三日間夜は九時迄開館する由である

臺北市內各所で 金屬專門に盜む

倉庫その他を片端から荒す

去る一月以來、島都、中央研究所工業試驗所、局營バスその他數ケ所の倉庫及び研究材料各倉庫の錠前を破壞して侵入し、金屬製の器具類及諸材料を盜みつばらう賊が神出鬼沒し、而もこれより先き昨年十一月五日夜半御成町鐵道部保線區倉庫內に矢張り錠前を 壞して忍び入り古レール荷車一臺を盜み出し運搬中を折柄巡行中の北署の岸刑事に誰何されて逃走した怪賊があり兩者の手口全く合致する點より犯人は同一人と見て、全島に手配搜查中十二日夜に至り岩瀨、藥師刑事が北市內に潛伏中の犯人を遂に逮捕した、右は本籍地新莊郡大坪林字樹窟子一二九住所市內下奎府町一の七〇前科二犯徐龜埋(三)といひ前記 レール を盜み出した外前後三十五回に亘り同樣手口で約千五百圓の金屬類を竊取したことを自白し、情婦まで抱へ遊興に耽つてゐた事が判明した

また基隆で レール泥棒捕はる

古物商の伜が惡事

【基隆電話】基隆市旭町一ノ四一古物商張福(?)の次男吳頭平張發(三)は福德町臺灣汽船會社倉庫內に花蓮港土木出張所送り鐵道レールが格納されてあるに目をつけ堂々とリヤカーで盜み出した外市內各所で鐵材類專門に約五千圓の竊盜を働き全部自分の店で賣り拂つてゐたのを基隆署丸尾、江西兩刑事が探知逮捕し目下取調べ中

ダグラス機就航て 臺北大阪が卽日連絡

廿八日はテストに飛來

【東京十三日發本社特電】既報福岡臺北間を六時間の快速を以て連絡するダグラスD・C二型機は太刀洗飛行場で四月一日を期して實施される大阪、臺北一日連絡の臨正ダイヤ遞信省市であるが日本航空輸送會社では今月二十八日福岡發で試驗飛行を行ふ事に決定、初飛行の臨時ダイヤは午前七時福岡發同十時半那覇着同十一時同地發午後一時臺北着の豫定で大森飛行士が操縱の任に當ることになつてゐる、新機は乘客定員十四名で全金屬製最大時速三百三十五キロ、巡航時速二百キロ、上昇限度七千米と云ふ優秀な大型旅客機でこれが正式運行實施により大阪臺北一日連絡等劃期的なスピードアップが行はれる譯である

搬入豚の檢疫

【花蓮港電話】花蓮港郡では十一年度から豚疫會と連絡し內臺の自給自足を圖ると共に他地方からの搬入を防遏し且つ豚コレラの蔓延を豫防する爲め宜蘭の荷揚場に檢疫所を設置し搬入豚に對して嚴重檢疫を行ふ事となつた

僞の金鑛石で 一と稼ぎ

坑夫が共謀して

【基隆電話】基隆郡瑞芳庄金瓜石四八番地木火(三)陳文華(三)及び陳阿鳳(三)の坑夫は共謀し[illegible]石を溶かしてその上に少し金箔をなすり付けて金鑛石だと持ち歩き附近の本島人數名から一千餘圓の詐欺を働いてゐた事を基隆署刑事が探知しこの程二名を逮捕目下取調べ中

臺東農業補習 內容を充實

移轉せぬ代りに

臺東農業補習學校では十一年度に於て[illegible]に移轉すべく經費を計上し要求中のところ距離其の他の理由で途に認められず實現せざることになつたが、當局では最近に於ける同校の設置と其の使命の愈々重大なるに鑑み移轉に代るに現在のまゝにて內容の充實を圖るべく[illegible]附近に適當な實習地十甲歩を新らしく求め校舍、牧舍、豚舍、鷄舍、農具倉庫、物置及び作業室等の諸施設を爲して內外を整備することになり此の計畫の事を目下當局關係の間に折衝を進めてゐる

前科二犯の 怪漢捕はる

【新竹電話】十二日午前二時新竹市撫臺街附近を徘徊中の擧動不審の一本島人男を[illegible]刑事が引致取調べた所右は臺北州海山郡板橋街[illegible]前科二犯曾阿標(二)と云ひ各所で多額の金品を竊取して居たものらしく目下取調べ中である

無殘!九つの 幼女に暴行

痴漢・北署の手で捕ふ

十二日朝臺北市港町(?)三ノ五八林氏甘(假名)(九)が自宅附近路で遊んでゐた所へ痴漢が現はれ、林氏甘(假名)をひっ捕へ、暴行を加へて逃走し、甘は多量に出血し重傷を負った旨、所轄北署に急報があつたので全刑事が出動搜查の結果午前十一時半頃、一見十七八歲の本島人男を容疑者として取押へ鈴木刑事主任が嚴重取調べを行つてゐる

阪元正行氏が改姓

臺南新報臺北支局記者阪元正行氏は今回叔父樋口長秀氏の養嗣子となり樋口政幸と改姓せる由

乃木講三月例會

十三日午後七時より臺北稻荷神社社務所に於て乃木講三月例會として、乃木山道場主幹高天鷹老師の「乃木大將事蹟物語」と題する講演がある、來聽を希望すると

小川尙義氏送別謠曲會

本島謠曲界の權威者たる小川尙義氏は今般內地に引きあげることになつたので寶生、喜多、九皐、栗究各會後援となつて十四日午後一時より表町ボタン新館にて送別謠曲會を開催することになつた、會費は一圓(記念品贈呈に充つ)番組は來謠曲番子數番外に囃子、仕舞等もある

定期航空

▲既報基內定期航空十二日太刀洗發下り便「かりがね」號は喜界島附近で强烈な颱風の中心に向つて航行の途中鹿兒島附近で引き返へしたが十三日になって颱風も去り共に定期のスケジュールは完全に遂行せねばならないため補充就航を行ふ事となり「かりがね」號(雲島、齋藤、渡邊、後田)は十三日午前七時五分(內地時刻)太刀洗飛行場を出發臺北に向つたのにより十二日の定期下り便は缺航を補はれ從つて十四日の定期上り便も平常通り就航出來る譯

カガホン諮(?)

[illegible]

スエーデンで 珍郵便切手

[illegible]

跣足のこと

ドイツ青年は[illegible]

けふ臺北高商の卒業式

卒業生の就職は上々に行く

[illegible]

あすの天氣

(臺北測候所發表)

臺北地方 東の和風曇後晴雨
北部(一區) 北東の和風曇後晴
東部(一區) 北東の疾風曇雨
西部(三區) 北の和風曇後晴
南部(三區) 北の和風曇後晴

概況 十三日 七七〇粍の高氣壓は黃海方面にあり南東に移動し七五二粍の低氣壓は日本海にあり北東に進む本島は北部が雨他は一般に晴北部海上は北東の疾風暴雨後晴雨々高く南部海上は南の和風南海上は穩かであります

潮汐(十四日)

基隆 滿潮 干潮 [illegible]
淡水 滿潮 干潮 [illegible]

各地溫度 [illegible]

高血壓 神經痛 中風 腦病 喘息

喜びの聲

[illegible]

世は春・花の春です!

初戀日記 松平晃 伏見信子 レコード番號二八七〇一

滿洲想へば 音丸 二八七三

船頭可愛や 音丸 二八六〇一

おまへ想へば 小梅 二八七五〇

コロムビアレコード

日本政府登錄商標

腦鼻疾患 自宅療法

三醫學博士 指導推奬

吸療法は新しく簡單な方法です

鼻科腦藥 天水

事務に勉强に

主治效能 頭痛。頭重。肥厚性鼻炎。慢性急性鼻加答兒。眩暈。安眠不能。鼻臭症。鼻充血。蓄膿症

¥ .50 ¥1.00 ¥2.00 ¥3.00

大阪市港區尻無川北通五丁目 天水製藥所

きれいになりましよ

すかれましよ

ランフシン 洋髮香油

紙衣祖師（57）

吉川英治 作　山村耕花 畫

地獄脫走（二）

五ツ衣の裳をたかく紐でくくり上げて、白い素足を露はにしてゐた。

十一月の大地は凍てきつてゐる。夜霜はその珠のやうな足を刺す。然し、兩女はその冷たさも覺えないもののやうであつた。

「あつ……松蟲さま」

「何うしました？」

「何か踏んで……」

「え、踏んで？」

「石の根です」

「まあ、血が——」

と松蟲は、鈴蟲の足もとへ身をかがめて、布を裂いた。

自分の肌に付けてゐた小布で彼女は年下の鈴蟲の足を布で縛つてやる。布は血ですぐに紅くなつた。

「すみません」

鈴蟲は、涙ぐんで、

「——勿體ない」

と何度も云つた。

「なんの、お互ひです」

跛行をひいて歩く鈴蟲の腕を抱いて、二人は糺の森をいそいだ。

森路に入ると、眞暗だつた。いつもなら、松明にかこまれても怖くて通れさうもない道である。それが、少しも意識にならないばかりか、大きな光明が彼方に見える氣持すらするのである。

友の腕を扶けてやつたり、扶けたり、肌に血をこぼして歩くだけでも、二人は何かしら充ち足りてくる生命のよろこびを感じるのだつた。意識に生きてゐる身であることを全身が知つて來るのだつた。森を出ると、銀色の枯れすすきに、細い月影が一すぢの小道を見せてゐる。道はだんだん登りになる。やがて鹿ケ谷は近いのであつた。

「——一度も還つて來ませんね」

「よいあんばいに」

「ああ、ほつとしました」

「もう其處が」

「ええ、鹿ケ谷です」

顔を見あはせて、ほほ笑みを見あはせた。

彼女たちはこの山を、半年のあひだ何んなにあこがれて居たか知れない。この秋の鹿ケ谷念佛會の日からである。

「たうとう、來てしまひました。……けれど、これでほんとの人間に生き甦つた氣がします」

よくぞ思ひ切つて脱れて來たと自分で自分の勇氣を賞めるのであつた。しいんと、冬の夜は冴え返つてゐる。眼を閉ぢて、捨てて來た過去の生活を考へると、よくもそこに長々と居たものかなと今更に思ふのであつた。

あの娛樂と邪智の泥沼に、嘘と見得だけにつつまれた脂粉地獄に

「もう少しです、御庵室は」

「いそぎませう」

「住蓮様は、居りませうか」

鈴蟲は、よく住蓮の名を口にする。……松蟲は又、若い安樂房のすがたが、なぜか忘れ得なかつた。

彼女たちは女である。彼等は又若い男性なのだ。からして、生命かけて御所をすてて逃げて來たのは、ただ佛だけが味方だつたとは思はれない。やはり、戀にちがひないのだ。鈴蟲は住蓮を、松蟲は安樂房を、あの鹿ケ谷念佛會の夕べから忘れ得なくなつてゐることは否めない事實であつた。——けれどそれは、醜い生活の殻から眞實の生活へ出やうとする眞剣な願望に、佛陀を力とし、法の燈明を明りとして來たので、二人の胸には戀しつつ、戀とは自覺してゐないかもしれぬ。さればと云つて、まだ信仰といふ程の眼悟もない兩女であることは、云ふ迄もなからう

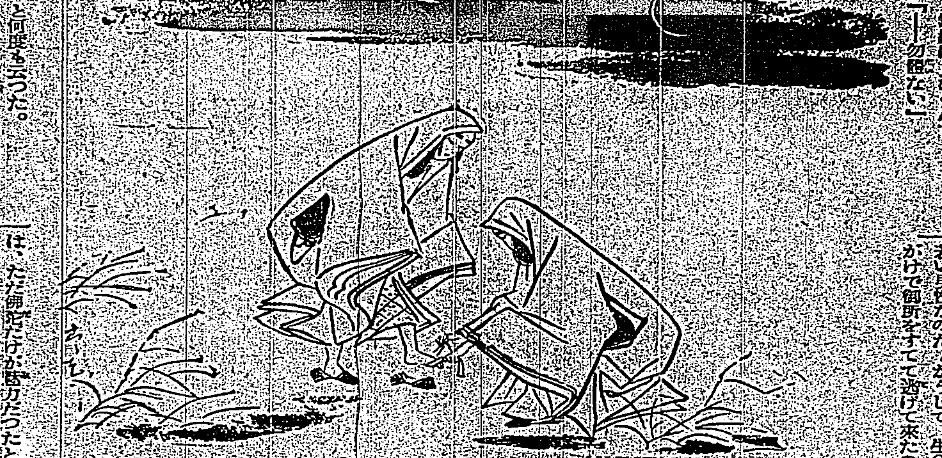

臺日聯珠

峽月難局の易化究（第一問の二）　七段 鈴木梅石識

第一圖（三〇）の變化

▲（三一）勝、後「甲」又は「乙」にて四三

△（三二）反對にても同じ

△（三三）を「丙」なら「（三三）（三五）」の後「甲」又は「丁戊」の四追

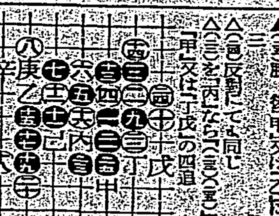

△（三三）を「己」なら「（三五）（三六）」の後「乙」又は「丁戊」の四追

△（三三）を「（三三）乙庚辛」の内なら「（三五）」の後、（三三）（三五）の四追

△（二八）（二六）は絕對の防ぎ（三〇）は「乙」に防ぐ方が強い、次に示す

第二圖（三三）の一試

▲（三五）勝、後「イロハニホ」又は「ヘトチリ」の四追

△（三四）を「リ」止めなら「ヘ」の後「（三四）」又は「（三五）」にて四三

△（三四）を「ヌ」止めなら「リ」にて四々

△（三三）を「ル」なら「ヘ」の後「リ」「（三四）」の四追

△（三三）を「ハ」「リ」の内なら「（三四）」の後「（三三）」への四追

次に參考の爲め別案を示す

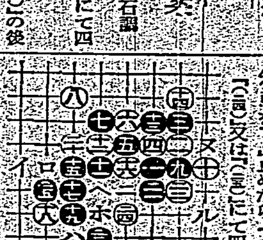

名家敗退將棋（其五）

（市川氏四回勝五回目）

左香落　六段 △山北孫三郎

四段 ▲市川一郎

（圖は三五步迄の局面）

△山北氏（持駒）歩

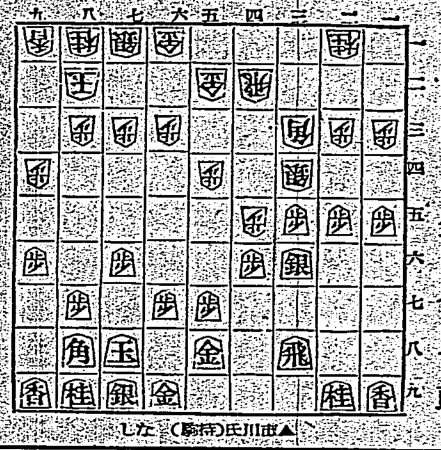

▲市川氏（持駒）なし

△八八角成▲同銀△四六歩▲三四歩△七四角▲五六角△同角▲同歩△三五步

△山北六段曰く　八八角成は角の交換により味が輕くなる四六歩は銀損を覺悟した手であるが瑕が大きいので考へ直したが敵が歩切れだけに乘じる味もあると思ふ

▲市川四段曰く　三四歩は全く銀德で敵に如何な攻めがあつても止むを得ない形です

△山北六段曰く　七四角は直ちに三五歩と利かす手もあつたがいづれがよいか斷切れなかつたが此方が後の味によいものがありませう

◇大崎八段講評　山北君の八八角と交換し四六歩と銀を犧牲にしたは無理筋と見えても敵の歩切れに乘じ飛に強く迫る含みで慣せもあり損にはならぬ、市川君の三四歩は感想にある探敵に如何な變化があつても銀德を逸してはその銀を攻めに利かされ問題にならぬ、山北君の七四角は五六角と受けさせ同角、同步と步を突かしてその步突きに乘じようとしてゐるが指過の嫌見えても自玉の危險を幾らか緩和してゐる

クローズ・アップされた H・G・ウエルズ（下）

新聞記者との一問一答

「あなたも多分……」

「私は苺くばありません、ねえ、その代り諸君は私のこの興味をしやべつてもいい。多数の人はハリウッドのスタヂオが皆大變忙しくて彼らが自分たちにかばつてゐるといふことを經驗しないでせう。從つてチャップリンはデズニイ・スタヂオを訪問したことがなかつたのです。但しつても御覽なさい、チャーリイとワルト・デズニイ、それら二人の天才が一度も出會つたことがないといふことを！私はチャップリンをそこに連れて行きました。デズニイは最も稱歎すべき價値を持つてゐます。そうして最も興味ある價値としてゐます。チャーリイのやうに彼は立派なサイコロジストで二人とも今日國際的に亙るたつた一ツのことを映畫の仕事でしてゐるのです」

「でもあなたはロンドンがどうだとお考へになりませんか？」

「どうも大變失禮、でも私は考へません、イギリス映畫製作は最早ハリウッドに挑戰しません。私たちは違つたゲームを演じてゐるのです」

「どんなゲームですか？……」

「ねえ君、私はさらに説明しました。我が映畫界はアメリカのそれのやうに高度に組織されてゐません、そのことは我々をして實驗に自由を與へます。諸君が知つてゐるやうに私はアレキサンダア・コルダとまた年契約してゐます、私は私の試みを期待してゐます、私の今度出來る映畫が野心的なものだ。諸君に僕つて下さい、ほんたうに野心的なものです。若し私の映畫物語に言及するならば物語として驚者に言及して下さい。原稿だの脚本だのといふものではありません。私は私の物語『奇蹟を働き得た人間』を書き了へました。それから私の若い物語『神々の食』を書き直しました、今故エルプシャム氏の話を書いてゐます。その中で私は一ツの新しいファウストを私は創作しました。それは青春の若き更新の近代化です。諸君は人生をつづけて行けますか？左もなくば人生とは終りある輪廻ですか？メフィストフエレスは醫學的心理家となるでせう、私のファウストは老人でせう。彼の青春を蘇へらせる代りに若者と記憶を交換する新しい人物です。役者には大切な機會です。一人の俳優は先づ老人でなければなりません、それから老人の役になつた若人でなければなりません」

×

面會者はこのインターヴイユーの獨占から全然ならずんば無を作らねばならなかつた死物狂ひの人間の勇を鼓して長大息をした。さうして次の文句をいひ出すのに成功した

「映畫製作における傳統の無意味な敵であるやうにあなたが告白されたからにはあなたはハリウッドはそれ自身の傳統によつて束縛されてゐるとお考へですか？」

突然現實に面して、ユートピアンはその質問を一寸考へた、それから氣輕に彼の決心を述べた

「ハリウッドでは傳統も生長しつつあります、我々はイギリスの映畫製作に持つ唯一の機會は傳統を破ることである、既に我々が破つたものには極めて若いものがあります

即ち若い男が若い女に會ふモチフです、それから他のことは『來るべきもの』をみて下さい」

「何をみるんですか？」

ウエルズはその抗議を默殺した

雜誌紹介

▲社會事業の友（三月號）　本島習慣改善に就て（富田）農村自治と部落振興組合（茂野信一）臺灣における遊女の現代的考察（劉捷）現時の宰相と社會事業（原泰一）遊蕩に於ける文官と片假名教授に就いて（陳木村）結婚解消問題に就いて（許炎亭）迷信打破の課題に關しての偶見（陳木村）結婚解消問題に就て（許炎亭）迷信打破の課題に關して（河崎寛康）江戸時代にかける五人組制度に就いて（原忠明）其の他（定價二十錢、臺灣總督府社會課内臺灣社會事業協會）

▲講演の友（第九十八號）　財政經濟の方策に就て（高橋是清）昭和維新の建設（永井柳太郎）電氣國策に就て（奧村喜和男）東亞聯盟、松井等特輯記事と日本排擊の鍵、他大商店のポイントを探る其の他（定價十錢、東京市芝區琴平町二ノ一號虎ノ門會館其社）

▲拓殖情報（二月號）　中南米文化宣傳の旅より（堀口九萬一）諸國の民の買的向上を望む（村中道）對支政策の再檢討（不破數夫）南洋國策の新たなる轉換（小田俊）支那の金融恐慌、鼠に遊ぶ歐洲列强其の他（定價二十錢、東京市芝區白金三光町二七六其社）

映畫物語

コンゴウ部隊

ゾルタン・コルダ作品

所は英領アフリカのコンゴウ、統治事務官のサンダースは、たゆまざる努力と土人に對する深い理解とに依つて、森林地帶の蠻族間の平和と信望とを保持してゐたのであつた。彼は土人中で殊に秀でた體格と頭腦との持主のボザンボと云ふ男を信用して、彼を未來の大酋長に仕立てて森林地帶を統一させる心組をしてゐた。

× ×

所が此處に、森林の地にサンダースも近づく事の出來ぬ一蠻族があつて、これが奴隷貿易をする悪辣な二人の白人にそそのかされ、度々奴隷貿易の取引に應じたり、附近の平和な部落を荒したりするのであつた。

ボザンボは、サンダースの命を受けて、或る時、奴隷に賣られ樣とした土人達を救ひ出したのだつた。そして此の時、この監守たつた美しい蠻女のリロンゴは遂にボザンボの妻となつた。

× ×

からして數年を經て、サンダースがその許嫁と結婚する爲、留守を代理事務官のファーグソンに任せて海岸地方へ行つた間に、老の二人の白人が、サンダースは死んだと云ひふらした爲、この噂知は森林地帶に擴がり、しばらく鳴りをひそめてゐた各地の蠻族が蠢起した

この間にファーグソンは、蠻族の部落へ入り込み、その老酋長の爲に殺され、ボザンボの妻も、この蠻族の爲に拉致されて行つた。サンダースはファーグソンの行方不明を聞いて、急いで任地へ引返し、ボザンボと協力して此の地方の平和を回復する事が出來た

× ×

然しボザンボは最愛の妻を取戻す爲、戰身裝の部落へ入り込んで行つたので、これを知つたサンダースは危險な河をさかのぼつて、この部落へ乘込んで、ボザンボとその妻を救ひ、途に此の蠻酋をも平定する事が出來た

かうしてサンダースは、森林地方の平和を確保する事が出來たので、ボザンボを此の地方の大酋長に任じたのであつた（ユナイテッド・アーテイスツ映畫）

ボザンボ　ポール・ロブソン
サンダース　レスリー・バンクス

臺日案內

醫院　文光線新設 内科 小兒科 小林醫院（入院設備）臺北大和町四丁目
花柳病科 大栗病院 臺北市新起町二

内地土産　たんかん 桐田商會 臺北榮町 電一六五六

世帶道具　特許 無煙風呂釜 臺北本町二丁目 井手商會 電話四七六

寫眞　カメラ界に雄飛する メイコーカメラ 臺北京町 電四〇五〇 トウゴー

レコード 蓄音器　大石蓄音器店 目錄進呈 臺北市本町二丁目 電話三三四三番

料理屋　鐵道部公認待合所 辨金本家 電話二四〇五番

菓子商　名物 小菊饅頭（卅ケ 十錢）各學校並集會用の御注文に應ず 兒玉町 菊屋

履物　履物問屋 岡田敏夫商店 臺北市 電話二〇二一番

治療所　神經衰弱 慢性諸病 山下紅療院 臺北大和町 （小宮山ビル）

藥種商　痛み・コリ・咽喉痛は ホツスル に限る 臺北市御成町市場前 ミドリ屋
月やく 障害なく服藥三四日で喜ばれる信用の藥 臺北大正町二條裏角 和田山病院

雜件

組立式の洋服タンス 月賦販賣 臺北市榮町 日本家具木工部
特許 弁理士 岸喜鑑 事務所 商標
燃料用 コークスとガラは 西門町 竹林商店 電話三〇八四
電話 賣買 金融 商品券 買入 榮町一丁四旭屋支店
鏡大特價 臺北市上新村 井藤商行
科學的 觀相 運命判斷 東京木村學院 入門 臺北市大正町五條
岡本博士 避姙法 頒布贈呈中 保健協會
會計 記帳 會社組合設立 事務所
軍用犬 家庭犬 ……
軍用犬の相談は信用ある ……

犬 軍用犬 獵犬
神戶市 田丸獵犬訓練所

齒痛 頭痛はガオガンに限る

イカリソース
日本一の産額　日本一の品質
日本一の信用
日本一つづくめ

通信教授 バイオリン・尺八・ギター・マンドリン・ハーモニカ・琴・三味線 以上各科 福岡市 大日本家庭音樂會

腦を護れ
眞の安眠 快き便通 逆上引下
三拍子揃つた
健腦丸

美味 滋養 純良白葡萄酒
白玉ホワイトワイン
旨いはず!!
絕對に着色せぬ
白玉です

兵庫縣 元祖 江井ケ島酒造株式會社

頭痛に はれやかに 効く一方

快味百％ 寫眞 ……

淋疾
最新内服藥
京都帝大化學研究所創製
メキオール

チフス・赤痢にダイモール
（説明書贈呈）

キメ・火持の一番よい
猪印
安住蚊煙香

謝恩大景品付特賣

特賣規定

特賣總捆數に對する景品割合

第一景品　壹捆券		
壹等	參拾圓（商品券）	四拾本
貳等	拾圓（同）	壹百本
參等	貳圓（同）	壹千本
等外	參拾錢（郵便切手）	殘り全部

第二景品　拾捆券		
壹等	五拾圓（商品券）	貳拾本
貳等	貳拾圓（同）	四拾本
參等	五圓（同）	百本
等外	壹圓（同）	殘り全部

本規定は當籤率を均等ならしむる爲壹捆景品及び拾捆景品を各拾組に分ち壹捆景品及び拾捆景品各別に各組共通とす

一、特賣品目　安住蚊煙香（長形 渦卷形）及び日、英、米、獨 專賣特許 壹夜安住カトール
小函壹百函に付き抽籤券壹枚宛添付可仕候
二、特賣總捆數　僅に壹萬捆（特賣一捆一種百函詰）
三、特賣期間　自昭和十一年二月一日賣切次第締切
四、抽籤期日　昭和十一年十一月中旬
安住會員及び新聞 員立會の上嚴正執行
五、景品引換　商品代金回收濟の物に限る
六、當選發表　昭和十一年十二月上旬新聞掲載
臺灣日々新報 臺灣新民報 臺灣新聞 臺南新報
七、引換期間　景品引換期限は發表の日より昭和十二年二月末日迄、以後無効
八、引換場所　右期間内に御仕入先、各代理店に抽籤券持參景品御引取被下度候
九、摘用範圍　臺灣全島に限る
昭和十一年二月一日
臺灣全島特約販賣店各位

主催　臺灣全島安住會
後援　株式會社 安住大薬房
大阪市西淀川區大仁西一丁目四三

日英米獨 專賣特許
カトール
蚊取の素・ろ一（紙卷除虫菊）

金利通貨金融政策
皆欲順時勢考慮而行
馬場新藏相談話要旨

東京十三日電。馬場藏相。今後金利通貨政策。並金融問題。十三日談話。大要如左。

一、金利政策。今後金利政策。而行低金利政策之事。前日既聲明。然觀財界客觀的情勢如何。可以決定金利之動向。顧故意降下金利。苟非所能容之。卽追隨而來之條件。實際亦無功效。要當考慮條件。

一、通貨政策。通貨政策。迄今日本銀行引受發行之公債。賣之市中。妥爲吸收市中之通貨。防止市中不當之通貨過剩傾向。而謀其調節。此法在現在情勢極爲適當。今後亦欲以此通貨政策進行。

一、金融統制。與金利政策關聯。必要金融統制。之方面多。譬如市街地信用組合。勸業銀行。農業銀行等。此等機關。融資條件。區々不同。必有以統制之

現內閣政綱政策
既開委員會第一回會議
又擬次官會議交換意見

東京十三日電。政府所欲宣明中外之政綱政策。關係重大。極爲愼重。與其拙速。不如巧遲。去十二日閣議。決定以馬場藏相爲委員長。設委員會。十二日午前十一時。開於首相官邸。藤沼書記官長。次田法制局長官。吉田調查局長官參集。商議立案方法。更於十三日正午。開各省事務次官會議。照各省提出調查材料。交換意見。而後爲之協議檢討。從速作成原案。提示馬場委員長。待原案作成後。十二日閣議附議決定云。

岡田前首相
拜辭御內意
只管謹愼

東京十三日電。二二六事件一起。前內閣總辭職。除川崎商相外。岡田前首相。以下前閣僚。皆在私邸謹愼。而入浪人生活。然町田前商相。與大角前海相兩人。十二日賜前官禮遇。感激聖恩之無窮。從來政變。例賜總理大臣前官禮遇。去十二日。宮內省經內閣。傳達前官禮遇御內意。岡田前首相。惶恐拜辭。決定今後蟄居生活云。

樞密院正副議長
親任式宮中舉行
任平沼氏議長荒井副之

東京十三日電。一木議長辭任。樞密院正副議長親任式。十三日午前九時五十分。在宮中鳳凰間舉行。天皇陛下。陸軍式通常禮裝出御。廣田首相侍立。先賜平沼樞密院副議長。以樞密院議長親任之勅語。而後由廣田首相。傳達官記。次對荒井樞密顧問官。賜樞密院副議長親任之勅語。傳達官記云。

樞密院副議長正二位勳一等男爵　平沼騏一郎
任樞密院議長
樞密顧問官從二位勳一等　荒井賢太郎
任樞密院副議長
樞密院議長男爵　一木喜德郎
依願免本官

大審院長親補式
正副樞相親任式後舉行

東京十三日電。池田大審院長親補式。續於樞府正副議長親任式後。同十時舉行。天皇陛下出御。御賜親補勅語。廣田首相。傳達親補記如左。

判事從三位勳二等　池田寅二郎
補大審院長。

警視總監
決石田知事

東京十三日電。帝都治安上。人選所最重視之警視總監。決定轉補石田神奈川縣知事。訂十三日閣議附議發令如左。

神奈川縣知事　石田馨
任警視總監（一等）

石田氏山口人。大正二年。出東大英法科。任新潟縣理事官。歷青森縣警察部長。內務書記官。慶商務事務官。千葉縣警察部長。岡山縣京都府內務部長。宮崎千葉各縣知事。經社局長。昨年轉神奈川縣知事。年五十二云。

殘存米激減
內臺米昂

三月一日現在內地米穀殘存額。據農林省最終發表四千三百六十四萬餘石。比前年同期之四千六百四十八萬餘石者。減少二百八十四萬餘石。即約減少六分。市上僅料減少百餘萬石。今茲減至二百餘萬石。故十三朔各地期米。大阪先限昂騰二圓三十丁。寄付三十一圓九十一錢。三十二圓臺。乃在目前。一方島內蓬萊米。亦隨而硬調。加起十數丁。此後米價。似有一段高價云。

容認事業
澎湖廳來年度
農試場移轉

澎湖廳。于昭和十一年度容認事業。雖有要求各種計畫事業。而僅容認左記事業。廳當局已非常努力。
一、市區改正一部事業。自臺銀支店前廣場。經警察課長宿舍並城壁。而通衛戍病院前之道路。乃附近之濟水溝工事費二萬圓。
一、農業試驗地移轉。將現在城外農業試作地。移轉于海練兵場跡。野球場東側之擴張費七千圓。
其他學校營繕費要求中。又認馬公第一公學校長宿舍新築工事等云。

淡水中學撲滅
期成同盟
蹶起運動

客年四月。憤慨淡水中學。不參拜神社。國旗不揭揚問題。臺北市內有志一部。組成淡中撲滅期成同盟會。近鑑今回事件。欲于深川文教局長上京前。蹶起運動。去十三夜開會議。舉永山辯護士。宮尾龍華氏外數名。爲實行委員活動。期貫徹其旨趣云。

大藏省局長異動
十二日閣議決定

東京十三日電。馬場藏相所欲。大藏省人事異動。以大藏次官。對滿事務局次長更迭爲中心。十三日閣議。合流決定。專賣局長官從任。就十二日中。未至決定。十三日午前中。更爲銓衡。務欲同時附議。目下預金部長金子隆三。營繕管財局總務部長關原忠三。興行局長荒井誠一郎三氏。視爲有力。又山田勁任調查官。榮轉主稅局長。奏任調查官松隈秀雄氏。合轉爲國稅課長云。

內定內務首腦部
並地方長官異動內定

東京十三日電。內務次官。警保局長。並警視總監更迭。內務主腦部。及地方長官異動。十二日午後二時內相官邸。潮內相。湯澤兵庫縣知事。山崎人事課長等。再爲銓衡。而關警視總監人選。亦與軍部方面連絡。而就人物手腕等。最爲愼重。亦徵廣田首相意向。同日午後十一時。決定補用神奈川縣知事石田馨氏。其他異動。亦並內定。而於十二日閣議。正式發表云。

新造道路
鋪裝經費
歸自動車負擔

大溪郡大溪街粟子園一帶新造道路。去年間完成後。爲經費不足。路面未得完全鋪裝。又遭今春淫雨連綿。路面泥濘。以致自動車交通。數見杜絕。者番郡當局。擬支出經費。于去十一日。金田警部。數次招集桃園。大溪。龍潭。各自動車業關係者於警察課。磋商善後策。及提出經費攤出案。總額按三千圓。歸自動車業者分擔。第一案以通過回數。徵收料金。如貨物車通過一回徵五十錢。乘合車三十錢。小形貨切二十錢。第二案以日數分攤。如桃園航道一日間十八圓。大溪自動車六圓。龍潭爭灣航道三圓。但外來車依回數。徵收通過料。繼續三個月間。閱各案尚未決定。據一部以第一案回數徵收。最爲公平云。

督府鑑于流腦猖獗
全島各地實施防疫
經通牒地方廳從速著手

客年中全島各地。流行性腦脊髓炎。異常猖獗。罹病者二百七十三名。依州別觀之。以臺北之八十九名爲最多。其次爲新竹之八十八名。及臺中之六十一名。最少爲臺南之十五名。及高雄之九名。而本年比客年。更爲猖獗。至去十日。全島中罹病者。經達七十七名。其中臺南州新營郡。占五十名。高雄州屏東郡十名。而客年度。比較的平安之地方。本年反爲最猖獗地。是爲猖獗地之防疫施設。漸次見效使然。殊如客年新竹臺中兩州下。大震災前。該疾非常猖獗。賴防疫工作奏效。震災後。遂不見該疫發生。故本府衛生局。經向地方廳通牒注意。並投相當經費。使全島各地。實施防遏方策。

又臺北州下。自年初以來至三月十日之間。罹病者八名。卽臺北市五名。海山郡二名。文山郡一名。其中二名死亡。現在患者尚有六名。而客年全島罹病者二百七十三名中。死亡者百六十二名。爲罹病者之六成。本年罹病者七十七名。其中死亡二十三名。爲罹病者之四成二分云。

龍潭茶園
品評褒賞

大溪郡龍潭庄主催茶園品評會。審查結果。去十一日午前十時。在龍之宮。舉褒賞授與式。有山口郡庶務課長。西田州技手。平山技手。鄭特務。庄協區委員。各小組合長等。三十二名。出品人八十二名。出席之下。先由鍾庄長。述開會辭。後卽審查報告。及褒賞授與。有山口氏及西田氏祝辭。出品人總代李盍日氏述答。式後發開懇談會。是日受褒賞者徐雲盛氏。外十四名云。

氏名如左。
一等　徐慶雲
二等　鍾合欣　同　張海清
三等　李盍日　羅阿尾　葉傳福　李盍洪　馮子元　林國煊　游金生
四等　徐水外九名

嘉義農林
卒業授憑

嘉義農林學校第十三回卒業證書授與式。去十二日午前十時頃。開於同校講堂。藤田知事。川添嘉義市尹。及諸來賓保護者等列席。卒業生六十九名。卒業證書。及賞品。授與後。藤田知事訓示。來賓川添市尹祝辭。在校生總代送辭。卒業生總代答辭。然後閉式。而本年卒業生之成績。受知事賞者。爲農科。傅承禹氏。優等賞傅承禹。張廖貴河。李文德三氏。林科許森福。鍾有能二氏。級長賞農科。廖貴河。傅承禹二氏。林科許森福。鍾有能二氏。五箇年皆勤賞。農科尤海。水外十二名。林科林唯惯。外四名等云。

竹東街商工會總會
可決附議事項原案
按派代表陳情關係當局

竹東街商工會。去十一日午後七時。在竹東公會堂開總會。來賓有大木庶務課長。池田警察課長。吉田街長。彭助役等列席。全會員出席後。由吉鹿會長。述開會辭。附議左記諸事項。各熱心討論。終可決原案。就中要陳情事項。不日以役員爲代表。將陳情于關係當局。該附議事項如左。
一、各商店在庫品。年二回開廉賣市。
二、主開年末景品大賣出。

荻洲參謀長
赴中南部

荻洲參謀長。偕秦係清水大尉。訂十四日午前九時五分。發臺北驛。赴中南部。在臺中。高雄兩處。開軍事講演會。參謀長就臺灣之國防。清水大尉就臺灣防空施設等熱辯。十五日到高雄州恒春郡石門庄。列席西鄕都督記念碑除幕式。並爲祭典參列。十七日午後二時五十六分歸臺北驛云。

警官如竹比武

大溪郡。警察課員一行二十餘名。月十一日午後二時半。發大溪赴新竹州下武道比試。是日受今非課長以下課員數十名。集於當地警察所。盛行云。

有川刑事
祝賀會誌盛

海山郡警察課有川刑事。日前於郡下鶯歌庄。追捕強盜犯人之時。被賊以銳利菜刀。斬傷顏面。鮮血如注。竟勇敢捕住。日前受督府表彰。授與功勞記章。郡下官民。引以爲榮。卽於去十二日正午。假板橋公會堂。爲氏受與功勞記章祝賀會。州有宇野警務課長。堤警務保長。伊藤日本警察新報臺灣支局長。暨郡下官民出席者。多至四百餘名。席定淀川街長。起述祝辭。次開酒數巡。來賓宇野警務課長伊藤日本警察新報臺灣支局長等。亦述祝辭。然後由有川刑事起述答辭。賓主盡歡暢飮。美妓侑酒。終由大山郡守發聲。三唱萬歲。于盛會裡散會。

竹山郡農會主催
肉豚仔豚競技會

竹山郡竹山農會支會。及郡農業組合聯合會主催之仔豚育成。並第一回肉豚肥育競技會褒賞授與式。去十二日上午十時。開於竹山公會堂。是日中松支會長。內川庶務課長。波邊勸業主任。于萬居農會技手。並竹州農會長代理波巴技師（審查長）均見臨席。同日授賞成績如左。
一、肉豚肥育競技▲特等。竹山庄鯉魚尾。林冬▲一等。大水堀邱火樹。江西林林進江▲二等。
二、仔豚育成競技▲特等。鹿谷庄小半天。林長祿埔心子劉四。柯子坑林月清。大水堀賴文衣（以下三等八名。四等十名省略）▲一等。社寮鄭文。坪子頂林國珍▲二等。江西林藍有。內湖謝忠信。車店子曾貫。後埔子吳晉興。竹山鄭來春。新寮李連駿（以下三等十九名。四等二十五名省略）

高等課長
協議大本教

全島高等課長會議。去十二日午前九時。開于明石町警察會館。有五州三廳之高等課長。及坂口府保安課長。外係員出席。就大本教處置其他。愼重協議後。至午後四時散會。

新竹醫院
被盜潛入

去十二日午前二時頃。新竹醫院內。有盜潛入。由二病棟。第十三號室患者吉田久三郎。竊取懷中時表一箇及現金千數圓。並由五病棟第二號室矢野紋子竊取八圓。犯人搜查中云。

毆人送檢察

北門郡七股庄士城子寮參谷。年二十四。自前供職於安平製鹽會社。爲煎熬鹽工場職工。因該工場之鹽。比重熱度不得過三十二度以上。而渠與工人十名。俱不之聽。恒熬超所定之熱度。致屢被工場監督上本敬氏。爲之計意。仍如馬耳東風。不獲已乃依契約條件。向徵處金五圓除。渠等心懷不世。竟於本月上旬。圍打上本氏。使負治療兩星期之傷。事被女平警官派出所偵知。前後。訊諸人。案情既明。豫於十一日將案送至臺南檢察署。現由根本警部補詳細審問中云。

刑務所囚人
寄附國防獻金

臺南市港町人郭式華。年二十七。犯竊盜罪。現在臺南刑務所受刑中。去十二日。由經役工賃貯金。提出四圓。經刑務所係員。提交于市役所兵事係。附于國防獻金云。

基隆港女屍

既報去十二日朝。基隆港外防波堤沖。浮起本島人女屍一具。調查後。判明爲該市之觀音町六十六番地許吳氏心婦。年四十七。原因爲家庭不和。悲觀投水云。

全島華僑代表大會
教育及上陸管束之事
請總領事交涉

第九次全島華僑代表大會。於臺灣中華總會館成立十週年紀念會之翌日。卽十二日午前八時至午後十時之間。開於總會館禮堂。各代表熱心討議。就中華僑戶口自辨案。因事有不可能。因爲之撤回。就中重要事項。華僑子弟教育一事。及要求勞働者上陸許可證取締法改善案。視爲緊要之事。欲請總領事向督府其他當路交涉。十三日午前九時起續行審議。按同日午前中全部議了云。

臺灣日日新報社
本社印贈三個月間讀者
南華南洋經濟發展
發行經濟交通地圖

本社鑑於以臺灣爲根據。對南華南洋之經濟發展機運。入賞行期。擬發行新聞紙二頁大之南華南洋經濟交通地圖。無料頒贈于三月間以上之愛讀者。該地圖基于督府外事課。最近調査編纂。得當局許可。更由本社編輯局。改訂航路其他。以精巧之多色版印刷。按來五月下旬發行。現準備中。欲知南華南洋方面一帶地理。產物。交通等。觀該地圖。得以一目瞭然之也。

三、頭前溪。及油羅溪兩。
四、石壁潭官設堤防橫斷渡船場。配置常傭人夫陳情于街庄當局。及店舖裝飾競技。
五、新竹乘合自動車。現在每時間發車。改爲每二十分發車。陳情于自動車商會。促其增發。
六、臺灣鑛業會社竹東油田。所噴出瓦斯。導入竹東街內。供給于一般。創立瓦斯會社。
七、役員改選結果。宮本金助氏當選會長。曾褒春氏。當選役員。其餘皆見重任。

增發公債謀低金利
郵貯日銀斷行降利
馬場財政之出發點

東京十三日本社特電。馬場藏相財政政策。欲將高橋健全財政。增發公債。實施增稅。一面更採用低金利政策。事由馬場藏相聲明。已得明知。金融界現狀。從來所期之第一次低金利。階段已屆。甲種銀行預金利率三分七厘爲中心。預金利子全國的大抵降至三分七厘乃至四分。一方起債市場等。發行條件。有金利訂正傾向。低金利第二段實情若發現。自不許放任策。馬場藏相爲是低金利政策積極化。不待金利自然低下。先以人爲的指導市場金利意味。斷行政策的金利降下。然從誤一般市中金利。鴻隨低下。故財界科馬場藏相以低金利策具體化方法。先斷行郵貯利率下降。使日本銀行降下公定利引率。以爲指導一般。銀行預金[illegible]

利子降下。其他一般金利之[illegible]

中等學校
改用國防色服

臺灣軍司令部經理部。乘來四月各學校新學期。欲使各學校使用國防色被服。經對陸軍省被服協會本部購入絲紗類及綿類國防色布頗多。而決定使用之學校。爲臺北一中。臺北商業。臺北中學。國民中學。花蓮港中學。及臺南。高雄兩州下各中等學校。外各街庄役場及組合職員等。亦有數處。決定使用云。

花蓮法院支部
十五日開廳

花蓮港法院支部。訂來十五日開廳。十一、[illegible]

中州米穀商
十九日總會

臺中州米穀商同業組合。去十一日。午後一時起。開第十七回評議員會。決定來十九日。午後一時起。在臺中公會堂開會前。開該組合定期總會。附例先舉行優良組合員表彰式。[illegible]

內臺定期航路船
隔日出帆制延期
因本年度豫算不通過

督府遞信部。客年記念博覽會期間中。得商船及郵船兩會社。犧牲努力。實施內臺航路隔日出帆。按來四月起。正式施行。計上兩會社補助金增加額約五萬圓。與當局折衝。乃未得承認。不能實施。因更以種々方法。努力于實現。惟船會社一邊。以爲補助金旣不得增額。若徒實行。會社負擔過重。故四月開始之案。經已絕望。但當局決定於十二年豫算再爲計上。故來年吉野丸瑞穗丸兩船之代船。新造完成後。將得實現云。

賭鬼五名被拘

嘉義郡小梅庄大草埔人楊旺。年三十八。賭博常習者。自數日來。在嘉義市內徘徊。因其舉動可疑。月十一日。在嘉義市東市場。被嘉義郡警察課愛甲邱兩刑事。帶入司法室訊問。自認於去十日。在市內南門旅館。與同市西門町簡順德。年三十三。郡下中埔庄社口人黃永南。年四十六。魏果。年三十七。

密製四色牌
犯人乘風逃脫

臺南署。去十日夜中。對市內西門町活動搜查結果。有押收多數密製造之四色牌。及原料並製造機。犯人因風逃脫。當署目下。向各地嚴查中云。

竹東

參拜神社

竹東郡竹東公學校。本年卒業生百五十餘名。由各教員引率。去十一日午前九時。赴新竹。正式參拜新竹神社。午後四時歸校。

橋梁復舊

竹東郡頭前溪。及油羅溪橋梁。因久雨被流失。故該方面物資運送。並材木其他搬出等。一時杜絕。幸天候克復。各橋梁復舊工事進步。至十一日午後五時開通。

竹南

豫防注射

竹南郡頭分庄。聞及南部各地方。發生流腦。由當局爲豫防起。遂爲期萬全。按近日中對庄下住民。一齊施行豫防注射。

管制燈火

竹南郡竹南庄陸軍記念日。記念日行事。去十日午後九時五十分起。全庄實施燈火管制。時刻一到。入變成管制。全庄暗黑。三十時終了。

澎湖

陸軍紀念

澎湖本島。爲非常時國防第一線。本年十日陸軍記念日。九時。在小公校生徒行列。市參拜神社。及陸軍墓地。十一時陸海軍部隊。警察部隊。及在鄉軍人等。在陸軍練兵場。舉行模擬戰一守一攻。正午官民。合同開祝宴於公會堂。夕刻記念寫眞。在舊廳舍前映寫。而前九日午後七時。永松衛戍病院長在馬公會館。講演滿洲事變之實戰實驗。聽者數百名云。

風雨連朝

二十日間。陰雨膠下。至本月八日。纔見日光。大氣嚴寒。九十一齡老翁。謂從來未有如此之久候。雨雖不大。而寒冽滴瀝。致泥濘下降。花仁三分爛壞一分。幸小麥似少損。然農一般老者所言。謂係小雨[illegible]。必至四十九日。其後。百日降雨。姑誌以驗[illegible]

青年結團

澎湖第一公校。於十六日午後。在教室內舉行青年團結團式。[illegible]

會事

嘉義教會。本十四日爲設教滿六十週年。將開該教會禮拜紀念會。聞該會牧師陳清忠氏。有勇退消息。氏自少卽從事於布教。此間三年爲傳道師。三十四年爲牧師。前後計三十七年。爲教界元老。年逾耳順。北部教會。多出於氏之努力云。

▲臺北市龍山寺青年教習所。訂今夜七時半。在該所舉修了證書授與式。

人事

▲員林商工會。豫定來十五日午後一時。在員林公會堂。開本年度定期總會。
▲[illegible]氏。日前歸臺北。
▲錢氏。十六日東上。行程約一箇月。
▲市內開業醫師洪我鈞氏（故洪以南氏次子）。日前以腦溢血卒倒而逝。
▲海山郡三峽庄林有源氏次男遂榮君。者番由林進賢氏夫妻撮合。與同庄人張千鶴氏四女双壞結婚。訂本十四日迎娶。[illegible]

商況（十三日）

米況

正米市況前場

[illegible]

期米

大阪期米前場

[illegible]

東京期米前場

[illegible]

神戶期米前場

[illegible]

株式

大阪短期前場

	寄	引
商船	五四、四〇	五四、二〇
郵船	七一、八〇	七一、九〇
日魯	六六、四〇	六六、一〇
日紡	九三、二〇	九二、九〇
日立	九三、三〇	九三、三〇
日窒	一〇九、七〇	一〇九、二〇
[illegible]	[illegible]	[illegible]

大阪長期前場

[illegible]

東京短期前場

[illegible]

東京長期前場

[illegible]

東京銀行貨券

[illegible]

紐育株式

[illegible]

公債

東京國債

[illegible]

爲替

外國爲替相場

[illegible]

神戶對外爲替

[illegible]

穀肥

シカゴ小麥

[illegible]

神戶豆粕

[illegible]

砂糖

爪哇

[illegible]

大阪現物

[illegible]

大阪清算

[illegible]

銀塊

[illegible]

絲況

大阪綿絲

[illegible]

大阪棉花

[illegible]

大阪人絹

[illegible]

橫濱生絲

[illegible]

(購讀記錄)
臺灣日日新報
本日十二頁 夕刊共十二頁

添削本位
俳句講座
幸田露伴先生
藤井紫影先生 鑑修
俳句を始める方に
俳句を深く進む方に
見本進呈
日本俳句研究會

日本ペン習字
文部省檢定國語讀本筆者 井上千圓先生責任御指導
愈々ペンの字の時代です
上達するまで責任御指導

入會規則書進呈
銀行會社官廳も今はすつかりペン字になりました。これからはペン字の上手下手がその人の出世を左右します。我が全國民が小學校で六ヶ年間親しんだ國語讀本の筆者井上千圓先生が日本一と云はれる明朗なペン字で親しく御教授下さるのが本會です。せめて一ヶ月だけでも本會でお習ひ下さい。どんな惡筆でも必ず上達すること請合です。要領を左記へ申込下さい、入會規則書を進呈します。
日本ペン習字研究會

いよいよ新學期開始!!
井上英語講義錄

附錄英語レコード吹込者 東京文理科大學教授トーマス先生
昨年中に學ばざりし諸君!! 躍進の一九三六年こそ
英語を征服して第一線の勇者となられよ!!
英語獨習の最良法
本校講義執筆者は有名な「井上英語辭典」二百數十萬部を發行して世界的名聲を博された井上十吉先生父子、附錄英語レコード吹込者はラヂオで有名なトーマス先生、その明快な講義は門下十數教授の熱心な指導と相俟ち教室以上の效果を收めてゐる。小學卒業のみで本講義を學び既に職業戰線に活躍し或は專檢其他各種試驗に合格せる獨學者多數!!先づ内容見本一覽あれ
特別附錄贈呈
英語講義見本進呈 無代
東京市麴町區富士見町二丁目十二番地
井上通信英語學校

キング 四月號の大壯觀!!

新教育總監 西大將の壯烈實戰記
滿洲、北支に於ける皇軍の壯烈實戰談! その忠魂、その赤誠、あゝ誰か哭かざらん!!
晩成の大器 川崎卓吉氏を語る
同窓の親友永井博士が、彼の人生行路の有りのまゝを語る!! (經濟學博士 永井亨)
廣田弘毅氏縱橫談
非常時日本に重きを成す巨人廣田氏が語る人生觀と、處世の要訣を見よ!!
各界人氣者 笑はせ競演會
徳川家達公と和田邦坊の漫畫問答
社會美談『鶴嘴の一念』
日本全國 珍しい家庭輝く家庭
面白い! 遠洋漁業座談會
儲かつてゐる 副業實際案内
文壇三人男出世ロマンス
川口松太郎氏 中野實氏 尾崎士郎氏
怪奇! 凄惨! 探偵實話集
枯草の中の美人死體!! 木原優
名士邸を荒すピストル強盗 手塚春吉
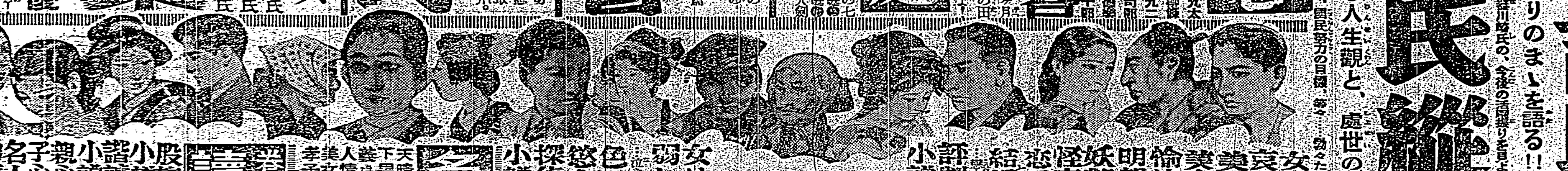
女性哀史 呼子鳥 加藤武雄
美男美女 子育文七 川口松太郎
愉快明朗 坊ちやん重役 中野實
妖艶怪奇 意地張地藏 子母沢寛
恋愛結婚 光の漣 久米正雄
評判小説 女よ泣くか 中村武羅夫
純情小説 双鏡 吉屋信子
傳奇小説 鎖の環 延原謙
俠客講談 信夫の常吉 神田伯山
女は弱し 街の姫君 菊池寛
色と慾! 敵討義賢河原 三上於菟吉
探偵小説 帆走船殺人 大下宇陀兒
名講談十八番集
天晴下男 御前試合 報恩 田邊南龍
人情美女 鬼薊の清吉 英昌
孝子 二本松の仇討 伊東陵潮
卷末附錄 讀切傑作選
股旅小説 流れ雲草紙 小山寛二
諧謔小説 一帶の煙幕 佐々木邦
親心子心 母の土産 金子洋文
名人物語 吉田左太夫 目黒麦男
純情小説 涙の正義 保篠龍緒
再版大増刷出來 近所の本屋で早くお求め下さい
定價五十錢 大日本雄辯會講談社

胃腸を丈夫に
アペチン錠
食慾は盛んですか
消化は好調ですか
寒さがつゞくと室内に閉ぢ籠り勝ちで活動性が鈍り、又冷え込み等のため特に消化機能のハタラキは衰へ、食慾不振や、便秘、下痢等を惹起し勝ちとなつてゐます。アペチン錠は、食慾を進め、便通を催進・調整し、障碍を來した胃腸の本來のハタラキを充分に發揮させますから、胃腸強壯劑として盛んに賞用されてゐます。
榮養は充分ですか
榮養が充分でないと少しの氣溫の變化に會つても直ぐに感冒等を惹起し易く、特に病後には早く榮養を充實しないと抵抗力は衰へたまゝで、遂に慢性の症狀をとる惧れがあります。
アペチン錠はビタミンBをはじめDの基源物質並に蛋白質、グリコーゲン、ヌクレイン等の榮養素を豐富に含有しますので、榮養補給劑としても同時に廣く愛用せられてゐます。
【適應症】
食慾不振 消化不良 常習便秘 便通不整 乳兒緑便 脚氣貧血 發育不良 榮養障碍
錠
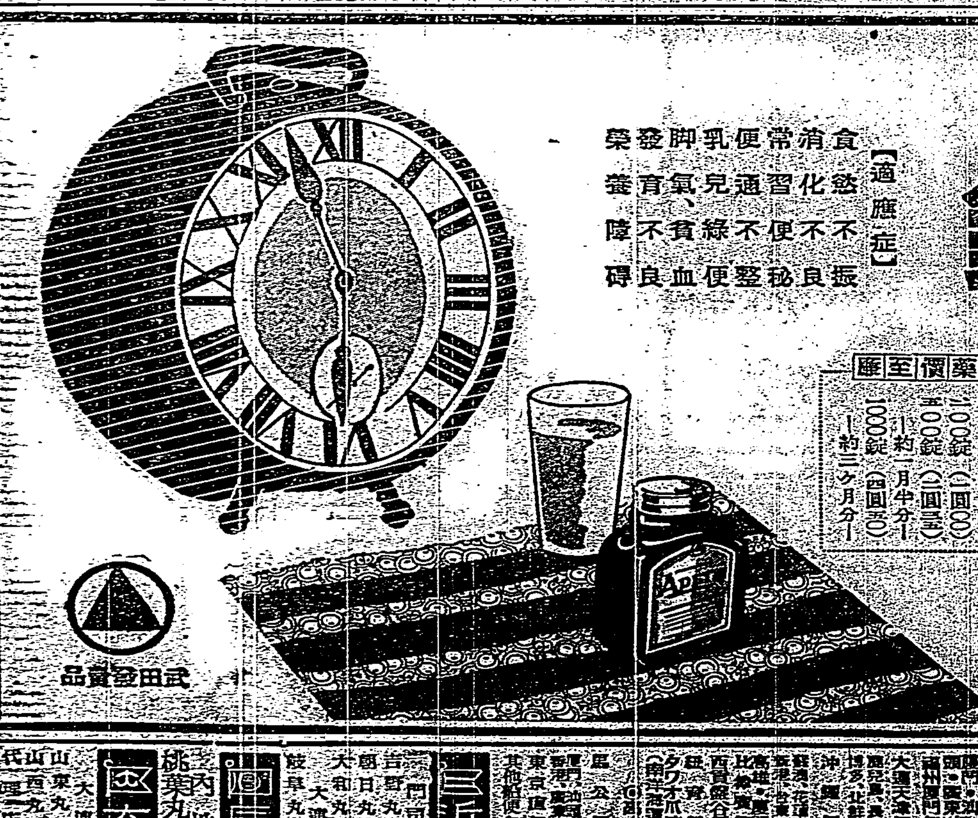
藥價至廉
五五錠(四〇錢)
一〇〇錠(一圓〇〇)
三〇〇錠(二圓三〇)—約一月半分—
一〇〇〇錠(四圓五〇)—約三ヶ月分—
發賣元 株式會社武田長兵衛商店 大阪市東區道修町
關東代理店 株式會社小西新兵衛商店 東京市日本橋區本町
武田發賣品
86—243(O)

臺灣 大阪商船 出帆
◎基隆出帆(發着の如何に係らず)
神戸・門司行 高千穗丸 蓬萊丸 瑞穗丸
福州上海行 盛京丸 長沙丸
厦門・香港・汕頭行 廣東丸 山東丸
厦門・福州・汕頭行 甲子丸
大連天津行 大球丸 華中丸 大華丸
鹿兒島・長崎・博多・北鮮行 武昌丸
沖繩行 湖南丸 湖北丸
基隆・蘇澳・花蓮港行 めりい丸 でなど丸
其他船便多數あり 電北四二八五〇

近海郵船 基隆出帆
門司・神戸行 吉野丸 朝日丸 大和丸
大連・仁川行 岐阜丸
辰馬汽船 出帆
大連汽船 基隆出帆
内地行 桃菜丸 三月中旬
大連直行 山東丸 山西丸

株式會社 華南銀行
株劵紛失無效公告
物品購買公告
臺灣總督府交通局 高雄築港出張所

ラッパ ナッタ グリコ ナッタ

頭痛には
齒痛と頭痛に
こう か さん
ノーシン 効力散
キャメの良いが評判の同効散は
神經痛にも大變よくきくと言つてドコの藥店でも近頃素晴しい賣れ行です。
論より證據一度おためし下さい
本舖 大阪 森田製藥所

國政の革新と其の條件
轉換方策は飽迄中正なるを要す

一

岡田新内閣の重大使命たる庶政の一新、非常時の克服は我國國體の擁護を前提とし民生の現状維持の政策を打破する事を根本義となすが、其革新の具體的方策如何は全國民の重大關心事である。現實に最もよく適合する革新的政綱、政策の樹立及び其の實行方策に關しては舉國一致内閣、強力内閣の建前から飽迄嚴則なる事を要するが、國政の根本的革新に當つては國策そのものゝ内容は固より政治機構に至つても一定の變革は必須の條件に屬する。此の見地から中央官制の改革即ち各省の統合新設案乃至ブレーン・トラストの新設案は極めて注目せられる。

二

今日の内閣制度は明治十八年の改革を以て定められたもので爾來今日迄約半世紀の間に於て鐵道、拓務、商工の三省に分たれたる事の外、大體に於て格別の變革を見ない。半世紀とは言へ明治の初年と昭和の今日とは政治的にも經濟的にも社會的にも將又文化的にも非常な懸隔があり相違がある。從つて昔日の政治機構を其儘踏襲して今日の時代によく適合せしむる事は不可能に近い。政治の形態は人類の盛衰と同樣である。即ち政治機構は時代の推移に應じ變遷すべきは當然の事で行政の分野に於ては固より、實質的には立法の方面に於ても一定の變革は免れ得ない。今日に於ては執行機關の權限の強化擴大、議決機關の權限の實質的縮小が世界を通じての顯著な現象であり、唯國に依つて程度の相違があるに過ぎない。而して我國も亦此の例に漏れるものではない。

三

議決機關乃至監督機關を殆ど全く無視して執行部が極端に強化されたるものが、即ちファッショの政治形態に外ならぬ。國民の創意を反映すべき議決機關即ち議會が無視せられ、或は侮辱せられる事は寒心に堪へない所で斯くの如き極端な政治形態は近代的文化國家に於ては排除されなければならぬ。併しながら現實の要求として我國に於ても議會の實質的權限の縮小乃至喪失、其の威信の失墜は否み得ないところである。固より議會の威信の回復は憲政の圓滑なる運用の爲めに望むところであるが、其の機能の發揮せられる範圍は政治の技術化、專門化に因つて限度があるのであるから、執行部の強化の要求は之を一定の限度に於て拒否を持つのである。中央制度の改革案が此の見地に立つものである事は容易に想像が出來る。

四

行政機關乃至議決機關の公正妥當なる強化の要求は之を以て時代に適合せしめ又各省官僚の實狀を打破せんが爲めに登されるものである限り合理的措置と言ふべきで、これより當面の改革案に就いて最も重視せられるのはブレーン・トラストの新設の件である。岡田前内閣が創設した内閣審議會及び内閣調査局そのものゝ出發點に於て寡略的或は政略的の不純なものがなかつたか何うかは別として大局的に國策的見地から意義深いものであつた事は認められるのである。

五

[illegible]ブレーン・トラスト[illegible]米國の新案路局[illegible]何れも其の創設の精神は國策の科學的研究を重視するにある。

[illegible]と政治の實行力の強固なる現状から強力な實行力を以て積極的に進まんが爲めには從來の議會と内閣だけでは治まりがつかないのであり、内閣審議會の改組擴大は時宜に適するものと言ふべきであらう。國民の國防、經濟に關する事項の外に内政特に[illegible]に關する事項に就いて内政の強化に努めるが大いに整理さるべきである。唯それは内閣が人材を網羅し、充實せる調査スタッフを持ち各種の專門權威者を集め、國策の科學的調査、研究に重點を置く事を條件とする。内政の擴大強化に就いて問題となるのは行政官廳との關係如何と民意の代表機關との關係如何である。其の工作を誤まればファッショ的傾向を醸し或は屋上屋を重ねるの弊を招致するであらう。岡田新内閣は今や時の流れに應じて大いなる政治の轉換に向ふ。其の方策の中心を得るや否やは國利民福、[illegible]の將來に重大影響を及ぼすべきは言を俟たないところで革新は國民的理解を伴ふものでなければならぬ。

專任外務大臣
有田（駐支大使）氏に決定
近く歸朝を命ず

【東京十三日發】廣田首相は自主積極外交方針を遂行するため省内より新進氣鋭の外交官を拔擢し專任外相に据ゑるべく銓衡を進めてゐるが愈々駐支大使有田八郎氏を起用するに決定し、近日中に有田大使に國民政府當局との交渉一段落を待ち至急歸朝すべき旨電命することとなつたが同大使は特別議會前に外相に就任する筈（寫眞は有田氏）

吉田茂氏は
駐英大使に起用

【東京十三日發】松平前駐英大使の宮相就任に依り駐英大使の補充は各方面より注視されてゐるが廣田首相は我が東亞政策遂行の上より見るもこの際迅速に後任を決定し對英外交陣の確立を期する爲、元駐伊大使吉田茂氏を起用する事に内定した廣田首相は吉田大使に依つて全世界に亘る英國問題の全面的調整に當らしめんとするものである（寫眞は吉田大使）

陸軍の國政一新策
新内閣の政綱に具現

【東京十三日發】陸軍は廣田内閣において確立天下に宣明する政策政綱に關しては至大の關心を拂つてゐるが、陸軍として多年研究せる結果を新内閣の政綱政策に注入し以て國策の實踐を期すべく努力してゐる。即ち陸軍が要望する國政一新の具體的要項は左の如きものである

一、國策決定の指導精神の確立

滿洲事件以來日本の國際的地位を確立し國家として全面的躍進時代に突入した、然るに政治經濟其他各般に亘る機構制度は依然舊態を持續し現狀維持の氣風が瀰漫し内外政策に消極退嬰を事とし來り遂に今日の如き事態を招來するに至れり、依てこの際更始一新の氣運を以て現狀の諸政を刷新すると共に躍進日本の國力に適應する積極的指導精神を確立し國運の發展を期せねばならぬ

一、國防の充實と國防力の合理的調整

日本が占める客觀的情勢と近き將來に當面すべき必然性より算出し、最少の軍費を以て最大の國防力を確保する事が必要である、之が爲には國策の根本を決定確立し陸海協力以て國防力の有機的活動をして自在ならしむべきである

一、外交政策の確立

國際政策の綜合的調整に依つて無用の國際的摩擦を防ぎ、帝國の國際的地位の強化を[illegible]、積極的にその安固を圖るべきである、之が國防力の充實と相俟つて行ふ積極的建設工作の片翼を負ふものであつて現内閣が具現すべきものである

一、行政機構の改革斷行と國力の涵養

國民生活の安定を圖る爲行政機構を刷新し各省間の摩擦を排除して國策の綜合的進展を期すべきである、之が爲必要ならば省の廢合を行ふと共に行政事務の[illegible]

一、税制の整理、稅政の斷行と經濟機構の合理的改革

税制を整理して負擔の均衡を計る事は絶對に必要であつて之と共に不合理、無節制な經濟機構に或る程度の合理化を行ひ統制を加へる事は積極的強力國策遂行の絶對的條件である

國務大臣は國策遂行を使命とする少數者に限定し、さして必要ならざる者は事務官等の次官級を以てする事を考慮すべきで、斯かる徹底的刷新を行はざる限り國政一新を庶幾することは困難である

英外相の警告をも
獨は事實上拒否す

【ロンドン十二日發同盟】イーデン英外相は十二日午前獨逸大使ヘーシュ氏を外務省に招致し獨逸軍がライン非武裝地帶に新駐した結果、歐洲の情勢が著しく重大化するに至つた事を指摘し、ヒトラー總統が誠意を以て何等かの和協手段に出る樣重大警告を發した、右は直ちにヘーシュ大使より本國政府に通達されたが、ドイツ政府は容易に之に應諾せず事實上拒否した

政綱の發表
十七日行はれん
昨日の閣議には上程されず

【東京十三日發】廣田内閣の政綱政策に就ては各省よりの意見書を中心として馬場藏相を委員長とする三委員の手許に於て成案を急ぎつゝあるが各般に亘つて革新的政策を斷行するには相當研究を要する必要がある爲め十三日の閣議に上程すべく慎重に檢討した上十七日の閣議にかけて發表する事となつたが、閣僚間に意見の一致を見る迄には多少の時日を要するもので十七日に發表し得るや否や疑問視されてゐる

藤沼翰長、安部社大黨首訪問

【東京十三日發】藤沼書記官長は十三日午後三時半豐島區目白町の安部社大黨首を訪問し現下の重大時局に鑑み國策一致の建前から現内閣を支持されたき旨懇談した

外國使臣、首相訪問

【東京十三日發】[illegible]駐支大使は十三日午後一時ビックフラン大使は同二時半グルー米大使は同三時夫々首相官邸に廣田首相を訪問し組閣の祝ひを述べ懇談した

勅選缺員五名

【東京十三日發】内田伯の逝去に依り勅選議員の缺員は五名となつた

福岡縣經濟部長 土屋[?]　任大阪府經濟部長　岡山縣經濟部長 郡山[?]　任福岡縣經濟部長　岡山縣經濟部長には社會局事務官より銓衡の筈

秘書官任免

【東京十三日發】辭令
依願免本官　農林大臣秘書官　保利茂
任農林大臣秘書官（二等）　池島[?]
内務大臣秘書官　稲田[?]
任文部大臣秘書官（四等）

勸銀正副總裁辭令

【東京十三日發】辭令
株式會社日本勸業銀行總裁仰付　株式會社日本勸業銀行副總裁　石井光雄
株式會社日本勸業銀行副總裁仰付らる　株式會社日本勸業銀行理事　大橋信吉
圖に依り株式會社日本勸業銀行理事を免ず

官吏身分保障令の運用を慎重に考慮
潮内相が意見を開陳

【東京十三日發】官吏の身分保障令發布以來人事異動其他の場合において從來屢々その運用が問題になつて來たが、十三日定例閣議に於て潮内相より今回の内務省、地方長官異動に際して感じた身分保障令の運用に就き詳細意見の開陳をなし、各閣僚とも夫々意見の交換をなした結果これを早急に改正するは妥當でない、唯今後この運用を慎重考慮する必要があるといふことに意見の一致を見るに至つた

國家大局からの意見を開陳せよ
首相が閣僚に希望

【東京十三日發】從來各省大臣は殘務問題其他種々重要問題の際閣議において各省事務官の意見に捕はれ國務大臣として大局上の論議に努力する傾向があつたに鑑み、廣田首相は十三日の定例閣議においてこれが是正方に就き發言し今後各大臣は各省自體の利害關係より專ら國務大臣たるの地位を自覺し國家大局の見地に立つて意見を開陳されたいと希望し各閣僚もこれを諒とし今後廣田内閣の閣議においては根本國策の見地より活潑なる討議が行はるべく成行注目さる

定例閣議

【東京十三日發】十三日の閣議は午前十時半より永田町首相官邸に開會、廣田首相以下各閣僚（川崎商相缺席）先づ
一、政務官問題
一、官吏身分保障令問題
一、政綱政策問題
一、支那共匪問題
一、大本教解散問題
等に就き意見交換あつたが支那共匪事件に就ては寺内陸相より最近山西方面に發展する共匪の情勢に就き概略報告あり、十七日閣議までに更に詳細報告する旨を述べ大本教の解散に就ては潮内相、林法相より夫々經過報告並びに不敬罪治安維持法に依つて起訴處分に附した旨報告あり各閣僚の諒解を求め午後零時二十分散會

服部中佐の赴任

濟南駐在の航空參謀たりし服部中佐は十三日午後三時臺北發にて赴任の途に就いたが、驛頭には柳川軍司令官、荻洲參謀長その他陸軍部關係者其大人、民間人等多數見送る所あつた

高千穗丸より

（來航）十三日夜八時對馬南端に於ける遭難船のSOSを聞き救助の爲め現場に向け急航したがその附近に同じく救助に向へる他船ありたる爲め同船に引繼ぎもとの進路に復し風雨が強く降雨中を定期回復に努めつゝあるもこの爲め十四日午後一時半基隆岸壁着となる見込みなり、乘客は近藤喜意門、大島三井合名支店長田中農林省長等の諸氏等外多數（十三日著無電）

人事

▲三宅文雄氏（三菱商事臺北支店長）事務打合せの爲め約一ヶ月の豫定で十六日發吉野丸にて上京
▲三宅榮次郎氏（臺灣興業取締役金瓜石所長）十八日高千穗丸にて上京
▲臺灣軍少將▲山本臺灣軍大佐　十三日來北（日の丸館）

内田伯敍位

【東京十三日發】樞密顧問官伯爵内田康哉氏が多年外交界に功勞ありたるを以て十二日内閣を通じ左の如く敍位の御沙汰を賜はつた
正二位　勳一等　伯爵　内田康哉

地方部長異動

[illegible]

シナチク

十三日の島都上空に於ける[illegible]
[illegible]

[illegible]

新舊大臣の事務引繼風景

（寫眞は上より）内務潮（右）、後藤（左）　大藏馬場（右）、町田（左）　遞信賴母木（右）、望月（左）の各新舊各相　島田農林（左）、山崎（右）

本日肉食デー
内地肉　各等一割引
内地肉　三十五錢
移入元　鳥伊

冷凍機
Surely
シュアリー
躍進國産の權威
最古の歴史・最大の能率
（カタログ進呈）
アイスキャンデー
アイスケーキ製造用
一、二、三馬力
各種臺北在庫豐富
株式會社長谷川鐵工所
臺灣南支南洋總代理店

資本金五拾萬圓
臺灣冷凍工業株式會社
臺北市太平町三丁目（電話二六一五番）
營業種目
製氷冷凍機、冷藏冷却裝置（製作、設計
空氣壓縮機、眞空喞筒
換氣冷風冷房裝置）工事請負
冷菓用割箸製造販賣
營業用家庭用　各種冷藏庫製作販賣
◎技術員募集（全部内地人三十歳前後相當經驗ヲ有スル者）
熔接工職人　二人　大工職人　二人
ブリキ職人　二人　ラッカー塗裝工　二人
右至急募集ス希望ノ方ハ履歴書持參本人來談乞フ

春のセル特選會
『國富』『洋犬』『ブドー』『ミカド』四大セルの粋を蒐めて…（三階にて）
特別奉仕品
男物……　四圓八〇
女物……　六圓八〇
日本一
單衣銘仙特價賣出（一階）
優良品おつとめ…
四圓〇〇　五圓〇〇　六圓〇〇
より廿五日まで
夏の婦人子供服地荷揃
何れも本年流行の新しき柄生地を選び（四階にて）
流行パラソル陳列會
色彩に富む精選品（二階にて）
旅行用品新荷著（二階にて）
新學期用品賣出し
御入學御進級の御祝品荷揃（六階にて）
榮町　菊元
電話代表　四三五〇

時事解說

財界が凝視する 馬場財政の本質

低金利强化と增税は必至 インフレは再進行せん

廣田外相への大命降下は財界に大陸政策を異へた。これは對外關係の危機日本の國際的孤立の危機の緩和を期待し、これを歡迎するからである。そして又た藏相に馬場氏を推し、そのことも馬場財政ならば必ずや高橋財政を修正し過激な[illegible]判斷を避けるであらうといふ期待からである。

馬場財政は果して如何なる性質を帶びたものであらうか。今のところ同氏が高橋財政の修正不可避を主張するだけで、まだ正式に[illegible]な政策を放送しないから何人もはつきりした見透しをつけることは出來ない。が、高橋氏の從來の見解や傾向や馬場氏個人の從來の見解や言行から推察すれば凡そ次のやうな樣相を呈するものではなからうか。豫想であるが卑見を述べてみたい。

健全財政の行方

第一に問題になるのは所謂健全財政の行方である。故高橋藏相は曲りなりにも公債漸減の原則を確立した。しかしこの原則は軍事費の[illegible]を防止し得たに止まる。[illegible]して、軍事費の漸増や一部特別會計から[illegible]の支出の節減によつて辛うじて獲得したものであつたから公債漸減の原則と云つても何等確固たる地盤の上に立つてゐるものではない。少くとも財界方面の壓力が增大したならば早晩崩潰すべき原則だつたのである。ただイデオロギーとして公債漸減の法則を軍部大臣に承認させたことによつて軍事費の急增を牽制し得たに止まる。

國防費は膨脹

高橋氏死後の客觀的狀勢は軍部の國防充實要求を一層强化したことは爭へない。從つて高橋財政當時の軍事費漸增の程度の維持さへ困難ではないかと思はれる。即ち軍事費增加のテンポが相當期間多少とも增大することは覺悟しなければならない。更に國民生活の安定といふ軍部の要求は特に農村關係に於て新たなる國家支出を前提とするであらう。一時力を潛めた軍部の[illegible]要求が新たなる熱を以て再燃するであらうことは容易に想像される。新規に見ると高橋財政の限界は到底阻止し得ないことがわかる。高橋財政に於てさへ最大[illegible]要求が前年度のそれよりも縮減されたためしはない。恐らく二十五億圓豫算の膨脹することは避け難い將來はなからうと思はれる。

新藏相の主張

次に馬場新藏相の年來の主張を檢討してみやう。彼は昨夏書いた左のやうな所說を吐露してゐる。「[illegible]資本主義の經濟に於ては[illegible]」

しかし、藏相として責任に立つた馬場氏は果してこの所說を斷行し得るかどうかは不明としても、そして、馬場氏は「公債自體必ずしも無用」と主張してみたのである。なほ馬場氏個人は相當の通貨膨脹主義の所有者であることもこの際記憶して置く必要がある。

×

低金利過程の再强化と增税時期の切迫は財界にとつて强材料であり[illegible]材料との相殺と意味する。その何れに重點を置くかによつて今後の經濟界に及ぼす影響が異つてくるだらう。しかし何れにしてもインフレの進行が新段階に入りつつあることだけは既に推測し得やう。

×

公債漸減の法則が生殘るとしても更に近づきつつあることは容易に發見し得るからである。ただ問題は如何にして借金（公債）の利息（利子）だけでも國家財政の三分乃至三分五厘の低利借替を中心とする低金利、政策の一層の徹底、增税實施の二つの途しかない。前者の爲には强制借替でない限り相當の資金を要する。その爲めに市中銀行預金利下げなども並行させねばならぬ。後者の爲には少くとも二億以上の增税が用意されねばならない。

[illegible]政府が資本家の立場に立つて仕事を起し物資の需要をその方面に於て喚起し、また勞力の需要を起してこれに分配が與へられるやうな結果にして生産界に油を注くより外に途はない[illegible]政府としては自らの施設によつて財界が振興されその結果せめて借金の利息だけでも拂へる見込があるならば公債を起して事業を起して物資の需要と勞力の需要を起してやるより外に途はない」

食鹽賣捌人の指定更新期日迫る

當局は事業第一主義で詮衡 更新は三割内外か

專賣局の食鹽賣捌人はこの三月を以つて指定期限が切れるので四月一日から指定を更新すべく目下嚴正な調査を進めてゐる。新指定を受くべく賣捌人の願書を提出せる者は現在までに約二百名に及びこれに現在の賣捌人八十二名を合せれば四百名近くに殺到する盛況ぶりである。專賣局としての賣捌人詮衡の眼目は何といつても事業第一主義であり指定を受けた以上は本事業に對する理解も深く熱心に取組む者でなければならない。ところが出願者の中には知名の士も隨分多く、人に依つては本事業に對する理解も認識も全くなく傭人まかせで利益の額をはねやうといふ樣な不心得の者もある樣だ。之等の人は食鹽の賣捌業が酒や煙草のやうに儲かるものと誤解し指定後に於て飛んだ期待はなかつたと抛棄する者も從來の例に屢々見受けられたところである。食鹽は島内販賣高は約一百萬圓で煙草の二千八百五十萬圓、酒の二千萬圓に比較すると甚だ少く從つて賣捌人の資本も酒煙草の一萬圓以上に對し二千圓乃至千圓といふ小資本で事足りる（利益率は資本利子六分見込む）半面低率を示してゐる。

ふところ、そこで專賣局としては事業第一主義に照らし賣捌人は（一）既に三期或は四期以上を繼續せる者（一期は三年）（二）營業所に居住せず自ら直接業務に[illegible]せざる者（三）匿名賣捌人にして島内に居住せざる者（四）現在の營業地に於て販賣を受け成績あがらざる者は他地域に移轉せしむることあり

右の二から三までの條件に引かかる者は八十二名のうち約半數であるが、之は僞裝するところなく[illegible]重に詮衡した結果であり、少くも手心を加へても二十名前後は更新を免れないであらう。この人選の詮衡は十一日佐々木鹽腦課長の手によつて大略の目安がつけられたらしく何れ十九日に田端局長が内地から歸臺した上で正式の決定をなし、四月一日を待たず出來次第に本月中に新指定者に指定書を交付する手筈になつてゐる。

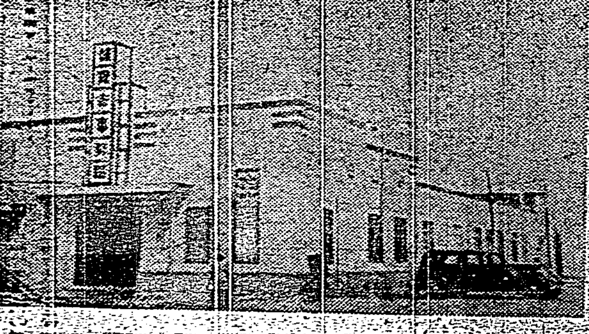

臺北市が始めての試み 工業物産展示會

十五日まで教育會館に開催

臺北市の新しい試みたる工業物産展示即賣會は既報の如く十三日から十五日まで三日間臺北市南門町の教育會館に於て開催され、毎日午前九時から午後九時まで開催することになつた。初日の十三日は中村殖産局長、玉手商工課長代理加福中研工業部長其の他市協議會員ら多數參觀午後から降雨となつたので出足は稍鈍つたが午前中に一般入場者一百五十名、即賣品の賣行きも相當なものであり又副業品、土産品等從來と見違へる程の進步を示してゐる。而して出品者は五十餘名、出品點數は數千點に上るの盛況で

◇…第一室 には島移出向製品たる石鹸、眼鏡一式、香水、香油、特許品、蚊取線香、月桃製品、化粧品、靴鞋帽子、國防服、其他を

◇…第二室 には移入品に代るべき製品、島内向製品として茶、飲料水、味噌、醤油、食草類、落花生、ソース、相醫、香水、檳榔人形、爆竹、革製品、製綿工、北投土燒品、硝子製品、マンテキス、靴下

◇…第三室 には土産品向土産品たる履製品、蒟蒻物産品、珊瑚製品、蛇皮細工品、其の他が陳列即賣され、値段も珊瑚製品の如きは宣傳のため市價より低價に販賣されてゐる。近來島民經濟及び生活の向上は著しきものがあり、又日月潭の電力工事完成に依り既存工業及び新規工業が勃興せんとする折柄本業家[illegible]

博多博での前人氣の中心…

臺灣館の工事進む

國際的商品と稱する博多築港記念博覽會は本月二十五日の開會式を目睫の間に控へ各館の準備に大馬力をかけてゐるが、同地に出張中の殖産局商工課[illegible]からの來信によれば

博多港施設の完成を記念すると共に本邦海外貿易の振興策に一役を擔はんとする博多築港記念大博覽會は福岡市須崎裏埋立地七萬五千坪を會場として開催される。目下のところ開會までに是非とも完成の意氣を以つて會場各館の建築工事を急ぎつつあり、[illegible]

が臺灣館は會場西北面に位置して博多灣に臨み總坪數三百三十坪の純臺灣式本家建でありて今や工事も六分通りの進捗を見せ、[illegible]と相俟つて既に會場各館を壓し人氣の中心となつてゐる、開會の上は[illegible]壯麗なる館内[illegible]臺灣の宣大使命を一般に認識させるべく[illegible]

東光興業創立總會

代表取締役は中辻、八十川兩氏

東光株式會社の姉妹會社として設立計畫中の資本金六十萬圓の東光興業株式會社創立總會は十三日午前十時より鐵道ホテルで開催せられた。出席者は總株主四十名、此の株數一萬二千株の内委任狀二十五名二萬二千百株に達し先づ創立委員の一人、八十川清氏起つて委員長中辻喜次郎氏先日急逝上阪したので私が代つて創立の經過を報告すると冒頭し

一月十日第一回發起人會を開催創立委員長に中辻喜次郎氏を選任したこと定款を作成可決したこと、株式募集要項を決定したこと、其後工場敷地を高雄市前金に選定し州罹災救助基金の土地を借入れたこと、外に同敷地を買收したこと、瓦斯合器を買入れたること、機械は獨逸より買入れ契約したこと、續いて二月三日第二回發起人會を開催したこと、募集株入金收の上二月二十七日創立總會の通知狀を株主へ發したこと、技術取得の爲人を内地に派したこと

等詳細な報告あつて後議事に移り西田喜次郎氏の動議にて重田榮治氏を議長に推し重田議長の下に議事に入り第一號議案定款第二號第一號に瓦斯製造・利用並に販賣と瓦斯の製造及其の利用する事業をも含む[illegible]

▲取締役に中辻喜次郎、八十川清、越智寅一、西川類藏、吉岡精一、飯田滑、中島道一、櫻井貞次郎、安原彦市、村田萬吉

▲監査役に猿荒利夫、山岸初太郎、重田榮治、松原作藏

▲代表取締役に中辻喜次郎、八十川清

の諸氏を指名し一同の承認を得て十一時十分無事創立總會を終つた

帝糖工場歩留

三月に入り上昇 潭子は一割四分

帝國製糖は長雨の爲め今期製糖作業に相當影響を受け各工場の歩留は二月中歩留一割一分五厘から一割一分乃至の程度に低下してゐたが、三月に入りてより雨と共に低溫寒氣が去つたので漸時に四、五日前より歩留著しく上昇し潭子の如きは去十一日一割一割四分に達し[illegible]

今期製糖開始以來の長雨被害の影響は今のところ前年同期に比し僅かに一厘減に過ぎないが幸に一般今後四月にかけて高率が續けば今期の平均歩留は結局前期程度に落付くものとみられてゐる。原料甘蔗收は一[illegible]

芭蕉の運賃値上

十六日妥協案を發表

昨年一月以來懸案の芭蕉運賃値上げ問題は遂に十六日大阪商船と近海郵船の兩社で[illegible]に値上げ運賃を發表することになつた。

バナナ著荷減る

【東京十三日發本社支局特電】最近バナナ入荷の著しく減少し例年ならば一籠二十五六圓の[illegible]

全島產業組合大會へ

中央會からも參列

宮城指導部長來臺に決す

臺灣產業組合協會主催の全島產業組合大會は來る二十一二兩日臺北に於て開催されるが、この大會に對し產業組合中央會よりも宮城指導部長が出席して祝辭を述べ、一方内地其他の産業組合も參加すべく[illegible]

裾米の重壓で蓬萊米買氣萎縮

丸糯は依然下鞘

米界の買氣注目せる三月一日現在米穀統計は前年同期の四千二百六十四萬石と發表されて前年同期の四十六萬七千餘石に比較して二百八十四萬石即ち約六分の[illegible]

工藝物産座談會

十六日開催

臺北市役所では工藝物産展示即賣會の開催を機會に來る十六日午後二時から今回の出品者と業界の權威者を招き工藝品の製作其他の改良發達に關する座談會を開催する豫定である

鼓浪

今川臺北州知事の官民招待宴は十二日午後三時より四時迄鐵道ホテルで開催された[illegible]

商況（十三日）

臺米現物相場

正米市況後場

島内肥料相場

臺中米價（十二日）

堂島兩建控除俵合

東京期米後場

神戸期米後場

大阪期米後場

堂島米況前場

堂島米況後場

堂島雜觀

株式

大阪短期後場

大阪長期後場

東京短期後場

東京長期後場

東京株況前場

東京株況後場

大株雜觀

絲況

大阪綿絲

砂糖

大阪清算

穀肥

神戸豆粕

神戸市中相場

大連特產前場

大連特產前場況

[illegible]

診療室 治療相談

淋病

初感染者は直ちに治せ

慢性にならぬ内に治る發明療法

慢性再發者は從來の治療に過ちがある

醫師の確認實驗濟みの專門療法で素人が安全簡易に短期に治療が出來る

擔當　東京淋病院長　醫學博士　深瀬周一先生

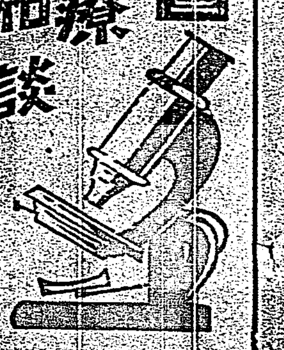

[illegible]

藥價最低廉で最大効果

街に散る花 (87)

竹田敏彦作　寺本忠雄畫

林田銀行（八）

「御尤ですが、それは世間上から言つても、出來ないことになつてゐます。」

一郎は、はつきり言ひ放つた。

「何故でせうか。」

戸倉も一生懸命だつたが、

「預金の支拂は、即ち公平を要するもので、斯様な場合に勝手に甲の預金は支拂ひ、乙の預金は支拂はないといふことは、絶對に許されない事になつてゐます。林田が頭取としていくら私財を全部投出すことがありましても、それは預金者全部に、公平に分配さるべきもので、殊更に一つ越つて不公平なことなどしましては、背任上許されないばかりでなく、第一他の預金者が承知しません……ですから預金に關係するお話なら、此際御遠慮願ひたいのですが。」

戸倉はがつかりしたが、

「實は、僕、三男君にもお願ひしたやうに結婚を急いでゐるので、その費用だけ（一萬圓もあればいい）のです。全く恥しい話なんですが、僕には生命を賭しての愛人があるんです。先方も僕の誠を愛して待つてゐるのです。そんな苦しい場合ですから、あの預金を擔保としてもいいんですから、何とかお願ひしたいんですが……」

戸倉はいくらか話を前進して、ひた押しに押した。それがますます一郎の疑惑を深めた。

「おやおや、やはり銀行の問題を考慮に入れての御要求でせう。」

「勿論、銀行さへ潰れなかつたら僕はこんな恥かしいことを言つてお願ひしなくて濟むのです。」

戸倉の言葉には、明かに、一郎に對する非難の意が籠いた。

「戸倉さん！」

一郎の眉がひそめられた。

「たとへ銀行に異状がなくとも、あなたの結婚は成立しませんよ」

「何故でせう。」

「實は私も、三男に頼まれて、何とかお骨折しようと考へ、今日まで御縁談を纏つたのですが、今日になつてあなたのお話を信ずることができなくなつたのです。」

「僕が嘘でも言つてるとでもいふんですか。」

「これは餘計なことですが、一人の婦人が良人の死後、健氣にも亡夫への貞操を守つて、母と娘を擁して戰つてゐるものを、愛人だの婚約だのと觸れ歩くのは、何ういふものでせう。」

「えッ……何、何ですつて。」

「それは一人の寡婦の人格を傷つけるものぢやないですか。正直に申上げると、その婦人の爲に、慎んでいただきたいと思ふのです」

戸倉は、言葉もなく蒼ざめた。

がやつと暫らくして、

「あなたはどうして、そんなことを仰言るのです。」

「東京の婦人アナウンサーといへば、一人しかゐませんよ。」

「しかし、僕はこの金で、あの人の家族を救ふつもりです。あの人は全く困つてゐます。」

「しかし、そんな金は、見向きもしますまい。」

「どうして、それが斷言できますか。」

「できますとも……寧ろそんなことを言ひ觸らされる、大澤さんが氣の毒です。あなたがもしあの人の知合なら、もつと淡泊な好意で臨ませてあげてください。改めて私からお願ひいたします。」

戸倉は打ちのめされたやうに、眼ばかり瞠つてゐた。

ラヂオ

午前の部

【六・三〇】朝の挨拶、ラヂオ體操 今日のお天氣のお知らせ—臺北測候所發表

【七・三〇】全國氣象通報（東京）

【八・〇〇】衛生メモ（東京）

【九・三〇】家庭講座（臺北）△妊娠中の衛生について△二十歳の青年と二十五歳の男子夜眠ると全身がかゆくなります

【一〇・一〇】家庭料理献立（臺北）△指導女學校高橋はる子女史△茸と鷄のモツとトマト・ソース煮△莢豌豆のバター炒め

【一一・〇〇】日用品小賣値段（各局）職業紹介事項（各局）午後のプログラム發表（各局）

【一一・五五】基隆正米相場と肉豚取引相場

午後の部

【一二・五九】正午の時報、氣象通報—臺北觀測所發表

【〇・〇】放送局編輯ニュース

【〇・二〇】慰問娯樂時間（レコード）△映畫物語「生ける屍」（トルストイ原作）松本莊郎、二、夜嵐お絹（濱野福波作）鈴木光太郎△和洋合奏「花の雪」（稻葉與四郎編曲）松竹和洋合奏團

【〇・五〇】經濟市況に續いて、内臺定期船基隆入港時刻及接續列車時刻のお知らせ—鐵道部運輸課發表

【二・四〇】全國氣象通報（東京）

夜間の部

【五・〇〇】子供の時間（名古屋）お話—コドモ日本史第三回「日本武尊」楠村芳男

【五・二〇】コドモの新聞（東京）

【五・二五】英語受驗講座（第二十七講）（臺北）中野賢作

【六・〇〇】子供の時間（臺北）うたのおけいこ（第八時間）鼠の相談（野口雨情作詞、中山晋平作曲）岩田泉

【六・三〇】浪花節（鹿兒島）「兒島高德」京山小圓

【七・一〇】舞臺劇（東京）「歌舞伎座より中繼」假名手本忠臣藏七段目「祇園町一力茶屋の場」配役 大星由良之助—松本幸四郎、小野九太夫—河原崎權十郎、寺岡平右衛門—市川延若、仲居—阪東簑津五郎、遊女おかる—片岡仁左衛門、外仲居大ぜい、竹本連中

【八・〇〇】時事解説（東京）國田均

【八・三〇】時報（東京）

【八・三一】大衆物語（臺北 學生）實談恐夜の笛—岡本周芳、伴奏指揮赤松文雄

【九・二〇】氣象通報（臺北觀測所發表）放送局編輯ニュース、新聞社提供ニュース（各局）公示並告知事項（各局）明日のプログラム發表（各局）

日本棋院 秋季大手合戰譜（第八局の五）

先相先　四段　宮下秀洋

先番　三段　増淵たつ子

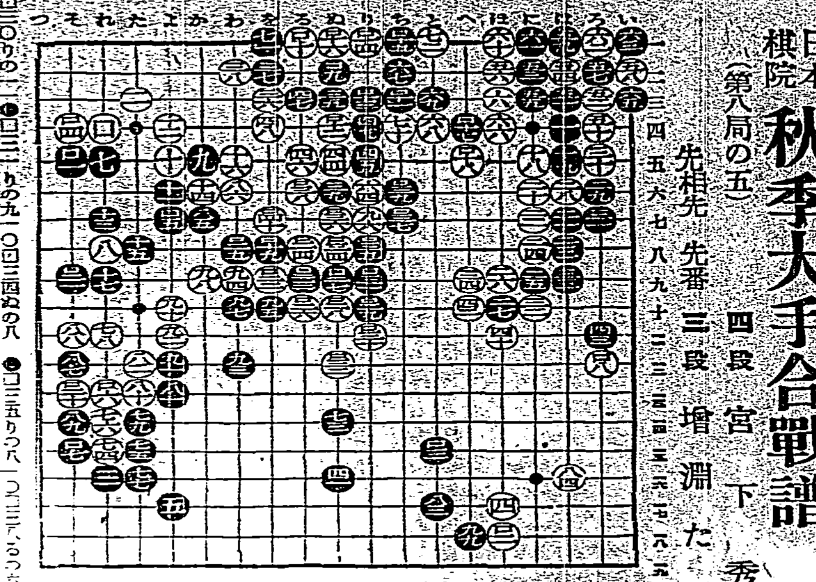

●一〇一 その五　〇一〇二 はの一五　●一〇三 との一八　〇一〇四 その四　●一〇五 よの七　〇一〇六 れの一三　●一〇七 その一五　〇一〇八 ろの一二　●一〇九 ぬの一二　〇一一〇 るの一　●一一一 ちの三　〇一一二 ぬの四　●一一三 りの三　〇一一四 りの一　●一一五 ちの一　〇一一六 ぬの一　●一一七 への四　〇一一八 への五　●一一九 をの八　〇一二〇 その一三　●一二一 その九　〇一二二 をの九　●一二三 その九　〇一二四 るの八　●一二五 わの八　〇一二六 るの一〇　●一二七 ぬの九　〇一二八 ぬの一〇　●一二九 りの一〇　●一三〇 ちの六

[illegible]

所要時間累計　白六時一九分　黑七時五六分（制限時間各八時間）

戰評　黑〇一乃至白〇四は、相互に辿るべき道を辿つたのであるが、次ぎの黑〇五のツギに大きな野望が包藏されてゐたのだ。白〇八では隨つて兎に角「をの九」に押し黑「るの一〇」のツギと交換して置かねばならなかつた。此の手順を怠つたために、黑〇九以下の決定行動に出られ〇一九と封鎖される事になつては、次ぎに白「をの九」と出る手が黑「るの九」のきびしい押へによつて、二三以下の黑をして豚生せしめない限りもない、増淵女史必死の狙ひが黑〇一九のカケによつて報いられたかも知れない。白〇二十と出て此の方面で眼形を得んとするのであらうが果して「をの九」の穴を出すに活路を見出す事が出來たであらうか、とにかく、問題は白〇八の緩著によつて重大化し深刻化して來たのである。黑〇二一で「れの十」の方がきまつてゐたといふのは、黑は後に白から「この九」に切る筋が成立するらしいからであらう、白〇二二とこの穴を出て行かざるを得なくなつたかここを出るのでは黑〇九以下〇二七までの準備工作が富裕に働いて來るのは明白である。黑〇二三六のシボリまで、増淵女史得意の運びで、流石の宮下四段もまんまと女史にこのお株を奪はれた形である。

淋病藥

淋病患者は如何なる藥劑を最良とすべきか

それは、内務大臣を會長とし、醫學藥學界の最高權威者十六名を委員とし、慎重審議の上、その品位を定め、日本藥局方に收載し、且内務省衛生試驗所にて檢査封緘せる藥劑が、我醫藥界の指針となつてゐるのである。故に、我が有田ドラッグの淋病藥は政府制定、醫藥界の最高權威者が決定の日本藥局方收載の

館内務省衛生試驗所封緘の治淋劑六種を主藥とし、何等副作用なきやう配劑せる公認治淋劑である

淋病患者は種々の廣告に迷はず直く有田ドラッグ專賣所へお越し下さい

藥價　特製 八日分 四円　別製 八日分 八円　常用 十八日分 十五円

梅毒

有田ドラッグの梅毒藥は政府制定日本藥局方收載の驅黴劑二種と呈毒劑を主劑とし、副作用の惧れを知じたる許可藥（公認驅黴劑）にて初期のカンソ、ヨコネの治療は勿論、第一期第二期全身梅毒、遺傳梅毒、梅毒性ロイマチス等も本劑の内服によつて直に驅毒作用をなし、梅毒から來る不快症狀や局部症に全身症狀が漸次薄らいで治病の目的を達し得るのである。後一日も早く有田ドラッグの驅毒劑により治療の目的を達せられよ

藥價　特製 十七日分 六円　別製 十七日分 八円　常用 二十日分 十四円

高價藥配劑公開

有田ドラッグ專賣所々在地

台北 本町二　台北 新起町　台北 大龍峒　基隆 義重町　宜蘭 南門　新竹 東門市場通　台中 宋町四　嘉義 駅前　台南 錦町一　高雄 山下町

有田ドラッグ製劑は專賣所にて他の一般藥店には販賣して居りませんから左記專賣所にてお買求下さい

にせ藥注意　藥箱に有田ドラッグ製の名あるものをお買求めあれ

有田ドラッグ

肺病藥　肺尖カタル 肋膜炎

我商會で提案する肺病肋膜炎の公開發表者は、何れも、左記に公開せる高價藥配劑の説明と有田藥を併用し、例ら正しい療法によつて實際に全快されたもので、住所氏名を明記し、全快後健康になられた證明まで公表するのであるから、正確で、且信用出來るものである

有田製肺病藥は元より我が醫界に於て賞用され、殊に我醫藥學界の最高權威者によつて選定された日本藥局方收載二十三種の配合により綜合的治療を施す公認治療劑である

現今は當局の取締が非常に嚴重で、誇張又は誇大廣告は絶對に許されず、左記の高價藥配劑公開の如きも毫も虚偽はないのである

（藥價一キロ一圓の算定）

結核治療劑　政府制定日本藥局方收載 五種藥綜合配劑　一種 七百四十圓 外二種配合

鎭咳祛痰劑　五種藥綜合配劑

結核解熱劑　二種 一種 二百三十圓　一種 三十一圓

強胃強腐劑　政府制定日本藥局方收載 四種藥綜合配劑

食慾促進劑　一種 二百六十圓 外一種配合

鎭靜劑　一種 五十二圓

消化劑　一種 四十七圓 外一種配合

酵母劑　一種 五円五十錢

滋養強壯劑　一種 五十二圓

ホルモン劑　一種 千六百圓　一種 千二百圓

有田ドラッグの藥劑が、肺病や肋膜炎に如何に有效なるかを、素人目に判別出來るのは、食欲の增進、元氣の恢復、熱の低下、咳の減少、痰の減少、寢汗の減少などで、これが服藥後に於ける兆候であるから、藥效が現れて來たら間違なく養生せねばならぬ。服藥して、藥效が現れて來たら一日一日と增加するからカンカンで目方を計られたい

特製藥價 八日分 ……円　別製 ……円　常用 ……円

● 有田ドラッグ商會

ウテナポマード

フケを止め・毛質から美化する

香味よく・洗落ちとてもよい

三〇セン　五〇セン

純植物性

弛緩を引締め——肌理を整へ

彈力ある若肌に！

いつまでも——どなた様も

廿歳代のピチくした肌の

その潑溂美を保てるのです。

×

お外出後・お水仕事後・お寢前には

お忘れなく花印クリームをおつけ下さい。

×

ニキビや肌アレ消去つて——

キメ美はしく——若々しく

地肌を整へる花印クリームの作用——

その作用の微妙な快よさは

お寢前に一つけなされば

翌朝 鏡が報告申上げませう。

皮膚にも榮養を

朝に——夕に、花印クリームで

脂肪性　五十五錢　一圓十錢

肌の弛緩は皺のもとです　化粧後・お寢前に花印クリームを無造作なく輕いマッサーヂとゝもに地肌に擦込んで、それからお寢み下さい。花印クリームは皮膚の疲れを忘れさせ、皮膚組織に豐富な榮養を與へ、花印クリーム特有の收斂作用を發揮して肌の弛緩を引締めます。

ニキビ・肌アレは餘分の脂肪分が化膿を起すか、又は必要の脂肪分の不足から起きる事ですから、それを完全に防ぐには花印クリームでニキビの原因の餘計な脂肪分を吸收し去り、肌の要求する榮養となる脂肪分を新しく皮膚に與へる事が必要なわけです。

肌を痛めぬ完全洗顏法　石鹸でごしごしやつても落ちぬ濃化粧が何の苦もなく、花印クリームをつけてガーゼか脱脂綿で拭へば、さらりと綺麗に落ちて、而もその後がとてもお手頃の化粧下地になつてゐるといふ、一石二鳥式の無水洗顏法こそお肌の爲に一番です。

ウテナ 花印 コールドクリーム

東京　久保政吉商店

全島に比類少ない集團柑橘園を新設

移民"榮村"の誇り

【臺南電話】臺南州の移民村榮村では豫期の如く四月新移民二十名を迎へて住宅新築その他の諸設備も近く完成するが新村民の入村と同時に四月早々全島に比類少ない十甲歩の集團的柑橘園の栽培に着手することとなり郡より大部分の苗木を給し村民として營農上の指導に當る筈で十日から煙草の栽培を行ふ豫定である

臺東線に増車の吉報

四ケ年計畫は一蹴

【花蓮港電話】貨物の増加で貨車の不足を訴へてゐた臺東線に對し豫てより増車の要望が強かつたが之が總督府交通局の最後的折衝の結果により機關車大型二輛、客車二輛、貨車二十輛、総額約七萬五千圓が豫算に計上され臺東線の貨車不足は緩和されるであらうが、臺東線の四ケ年計畫五十九萬圓の豫算は長引き多く削られ僅か七萬圓の承認を得たが今回の七萬五千圓は之とは別個のものである

臺南高工の入學者

臺南高等工業學校昭和十二年度入學許可者左の如し（×印は無試驗檢定合格者）

×赤嶺師夫、松橋國雄、坂本勇久、今泉喜信、松田正義、佐藤野太郎、入佐力、名越喜司、河切昇、×徐昆基、中村一生、×谷田喜久、何銘彬、仲宗根昇、田原次郎、×郭國銘、沖元榮、上田晃、加藤隆雄、大西賢夫、×山内昌市、木原義政、尾崎毅、古賀正明、林上南（以上機械工學科二十五名）

和田清明、中山高、郭清吉、岩本一好、仲吉良誠、野田三好、岩田乙彦、林合鈴、安喜茂、佐地利夫、荊野尾武、吉田茂雄、鶴田嗣三、草川博、佐關渡、岩（以上電氣工學科二十名）、×松永正之、清水一郎、×角一夫、×吳谷欣也、鈴木俊河原二夫、北原敦彦、中島榮、坂田俊幸、×武末義、新垣隆武、矢野茂生、×公山雄、大野健三、堀越敏、小島東、佐藤浩（以上應用化學科二十名）

醫專入學者

臺北醫學專門學校の入學許可者は次の如くである（三十六名）

香山勝、山城巽助、佐藤恒郎、永田義男、岩永喜人、大野清、林登山、清水敏、江茂榮、李超灯、劉新淵、瀬間味清善、大森泰夫、陳得根、石井鵬、、謝乃修、內田正人、何武照

早くも近づいた大震災一周年

如何に記念すべきか

新竹州當局でも考慮

【新竹電話】四月二十一日——この日午前六時二分こそは曩に新竹州下を襲つた大震災當日である、早くも一周年が近づいて來た新竹州當局はこの悲しい思ひ出多き日を如何に記念すべきかにつき目下慎重考究中である一周年慰靈祭の如き催しがされるであらうが更に積極的な自力更生計畫を切實に生かすべき計畫が進められてゐるものの如くである、而して震災地各地方に於ても夫々意義ある催しをなす筈である

新竹警察官武道大會

第二日の戰績

【新竹電話】新竹州下警察官第十二回武道大會第二日目十三日は午前八時より開始午後四時終了したが當日は團體試合を續け柔道部は三十四回戦まで終り、新竹警察署柔道部は三十五回戦までで桃園郡六勝二頁で最上位にあり、中壢大湖各五勝一頁、竹南四勝二頁、大溪竹東各四勝三頁である、何れも十四日勝負を決する筈であるが十四日は文官

美事に繁茂してゐる瑞竹を間近に拜す

臺灣の横顔を覗く　⑪

資本力による男性的躍動の魅力

屏東は記者にとつて深い因縁がある。といふのは、義弟永田重治が大正十年の秋、所澤陸軍飛行學校を第一回の民間依託操縦生として卒業し、現在鐵道局の理事として勤務してゐる松崎武夫君と共に航空界に揺かれて渡臺し大正十二年の春まで足かけ四年間、サルムソン機を駆つて初期の理蕃事業に多少でも御奉公した想ひ出の深い土地であるからである。

大正十年といへば、未だ我が航空界が漸く揺籃時代を脱したばかりで、屏東の航空班には舊式のモ式六型と中島式五型が数臺あつた程度で、これ等の飛行機があの險しい蕃山の上空を威勢よく飛んで蕃を剌かせてゐた時である。

東や松崎君が所澤で操縦術を習得したサルムソン（當時では最新式機）が未だ配給されてなく、ために東君らは屏東に着いてから更めて新式機の操縦をし

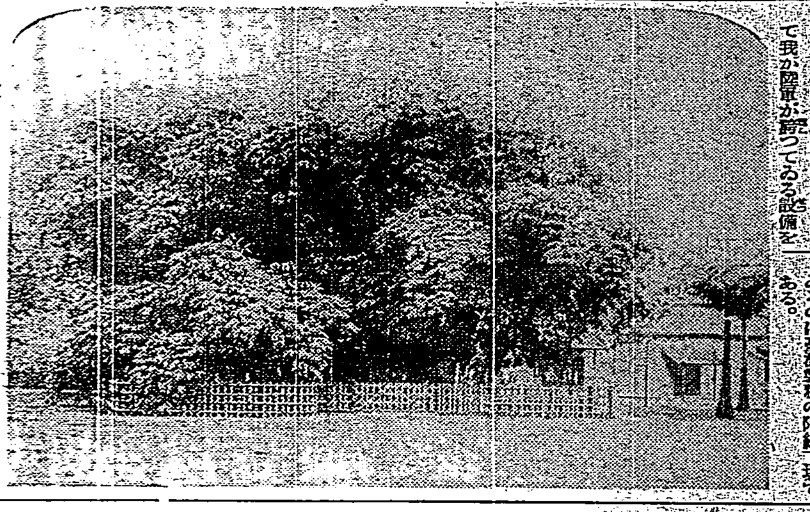

つぶさに見學する喜びを感得しなければならなかつたことは、返す〴〵も殘念であつた。

×　×

多年の宿願がかなひ、けふ、十数年前、弟たちが汗と油にまみれて活躍した臺灣航空界の發祥地を訪れることの出來たのは何よりの喜びである。

航空班は飛行第八聯隊の成長と共に解散し、當時の設備は何一つ殘つてゐないさうであるが部隊で聯隊副官と打合せの上、増田副官の案内で自動車を走らせた。

聯隊に着くと、衛兵所で見學の手續きに二十分近くかかり、漸く一上等兵が案内に來て呉れた。

飛行場まで來ると、丁度に火災演習の非常呼集ラッパが鳴つた。

案内の兵士は、一寸と待つて呉れと、記者たちを殘して兵營の方に駆け出して行つた。

二十分、三十分。なか〳〵手間どつてゐる様子である。

先を急ぐ記者は、つひに待ち切れなくなり、熱帯の兵營として我が陸軍が誇つてゐる設備を

×　×

日産二千噸、同社の十二工場中で最大の設備を誇るもので、因に年產五萬石の能力を有する酒精工場が構内に併設されてゐる

去る大正十二年四月二十三日今上陛下が皇太子殿下におはせし頃、同社に行啓あらせられ給ふに當つて、臨時御休所に充て奉らんと柱は竹、屋根は茅の清楚な小亭を造つた所、不思議にも行啓の數日前に至り、突然その竹柱から青々とした新芽を發したので、當事者はこれを瑞祥として只管、行啓の御日を待ちわび奉つた。

當日、殿下には此の瑞竹を御覧あらせられて、畏くも御手を竹柱に觸れさせられ御嘉賞あらせられた光榮に、會社ではこの瑞祥を永久に傳へるため、誠心誠意を傾倒した結果、今では實に繁茂するに至つたとのことである。

×　×

この竹柱は臺南市竹山郡の產で、伐採後四十餘日を經たのにこの奇蹟を現はしたもので、大正十五年十月、この瑞竹の一株に花を開き、その後實を結んで何時の間にか地に落ちて、移植していことには實生の若竹が生えたので、その内の數十本を移植した。

工場内では蒸氣力を極度に應用してゐるため、非常に高い温度であつた。

巨大の資本の力による事業の男性的な躍動に記者は驚嘆せずには居られなかつた。

甘蔗壓搾機から甘蔗汁を經て細碎機にかかり、四箇の重壓搾機を經て蔗汁がしぼられ、清淨器から四重の效用蒸發罐を通り、結晶罐となつて結晶分離機の操作により乾燥室で砂糖を生成する所まで一貫した作業を順序よく、二十分ばかりで見學することが出來た。

×　×

一旦外に出ては煤々と初夏を思はせるやうな强烈な太陽が帽子の影に降り注ぎ、多忙中の記者は既に汗を覺えてきた。

叢林に立ち寄り手伝十二分の汽車に乘車、途中から見た屏東平野の甘蔗畑の青さは實に

（寫眞 カツトは汽車中から見た屏東平野の甘蔗畑と瑞竹）

大竹生

邦人の發展に徹底的な壓迫

目に餘る蘭印のヤリロ

臺銀諏訪部氏の歸來談

【高雄電話】南洋郵船かなだ丸及び日本郵船水戸丸は十三日朝高雄に入港したがかなだ丸船客臺銀スラバヤ支店より本店へ轉勤の諏訪部氏が齎した情報によれば、蘭印では對日輸入制限令を相次いで發布、邦人商店の經營は極めて困難となり、種々の手段を講じて邦人の發展を阻止してゐると[illegible]

炭酸泉を揚水して浴場を設ける計畫

大いに外來者を誘致すべく

【蘇澳電話】蘇澳庄に於ける炭酸泉は本島唯一のものとして外來者の觀察する者も可成り多數に上つてゐるが、施設の不完全により地元民の利用するに過ぎず、現在はサイダー及び炭酸水の製造に利用してゐる外僅かな施設を以て水浴場を設けてゐる程度で、炭酸泉の利用は充分の機能を發揮して居ないので、庄内有志者間に多年の間利用方法の攷究が續けられた結果庄當局に於ても關係當局の補助を得、來年度に於て新規に相應はしい施設を行ひ大々的に外來者の誘致に努める事になつた、即ち現在の源泉を七星山に揚水して七星山の中腹高臺に豪壯な休憩所及び浴室を設けて炭酸泉の混合冷浴場を併設、地元民は固より外來者の爲めの施設も備へる事となり總額五千圓中半額は州の補助によるもので關係者の手で準備を進めてゐる

中壢郡畜產組合總會開かる

全部原案通り可決

【中壢電話】中壢郡畜產組合第四回總會は十三日午前十時より中壢公會堂に於て代議員二十四名出席（二名缺）郡下街庄長及當業者列席の下に開催、先づ林熙務課長開會の辭を述べ組合長宮田郡守より畜產功勞者に對し表彰状及び記念品を授與し終つて總會に移つたが代議員出席報告、會議録署名者を陳賢邦、黄金昌兩氏に指名した後組合長の議長の下に議事に入り十一年度の事業報告に次いで十二年度の歳入歳出豫算及び事業計畫に就て三十分に亘り說明をなしたる後、附議事項の九年度決算及び事業報告、規約變更、十一年度の收支豫算を上程、委員山口組合主事より詳細の説明あり、黄劉飲河及蘇生鑑兩氏は獸疫豫防に就いて交々質問及希望を述べ午後一時半和やかに全部原案可決終了したが、本年度豫算は二萬二千九十四圓であつて昭和十年度に比し二千八百餘圓の増加となつてゐる。

漁業協會組合創立總會

十八日に開く

【新竹電話】竹南漁業組合は現在組合員二百五十名で同庄中港漁村の漁業者を以て組織し漁業協會組合の創立を計劃し之が準備中であつたが愈々十八日午前九時から同庄役場に於て創立總會を開催する事となり、來る十八日午前九時から同庄役場に於て創立總會を開く事となつた、漁業者の資金の融通並に漁獲物の共同販賣所の設置、漁具の共同購入、貯金の奬勵等の事業を行ふものである

蕃地開發のため縱貫道路を開鑿

臺中、花蓮港廳下にも通じ

工費二十萬餘圓

【高雄電話】高雄州下パイワン、ブヌン、ツオーの三族百十一社三萬二千の高砂族は比較的早くより開拓され、教育產業衛生等各般の文化施設が講ぜられた結果最下位の狀態にあつたが更に當局はこれ等の諸點に鑑み蕃地開發の徹底を期する爲め中央山脈に沿ふ蕃地縱貫道路及び潮州郡恆春郡を結ぶ重要產業道路を開鑿すべく研究中であつたが愈々完了を見たので十二年度新規事業として督府に提出すべく準備に着手した而して此の蕃地縱貫道路は豫算二十萬七千圓を以て高雄、臺中、花蓮港を連絡するもので旗山郡の既設鑿道路をサイコー駐在所よりラクイン駐在所に至り阿里山に連絡せんとするもので延長二十五粁八里の山道を開鑿し更に恆春郡の二十八萬餘圓の工費を計上して旗山郡より三地門の順に整備する豫定、尚同郡山地の路線を總延長二十里の山道を開鑿するもので[illegible]

壹岐丸引返す

佐々木所小宮局長の出發も延期

【臺北十三日發】定期船壹岐丸は機關故障のため途中より引返し入港延期となつた、從つて十三日赴任の佐々木所、小宮内務局長一行の出發も止むなく延期となつた

校舍建て増し

學級増加の爲

【花蓮港電話】廳下に於ける小公學校兒童の就學增加に伴ひ各校とも校舍の狹隘を感じ増築の必要に迫られてゐるが廳當局では十一年度に於て瑞穗、大庄兩公に各一教室を增築する事に決定、大體督府當局の諒解を得たので新年度より工事に取掛る筈、又花蓮港公學校では一昨年來校舍狹隘の爲め四學級だけ一時假設教室を行つて來たが來る四月から右校舍は花蓮港小學校の假校舍に割當られる事となつたので街當局では公學校内に一教室二萬四千圓を以て六教室を増築する事になり、協議會に於て可決認定を得たので新年度早々工事に着手する段取である

苗栗で品評會

【新竹電話】苗栗郡聯合農產會主催第十一回品評會は十二日午前九時より苗栗小學校にて擧行、増田知事、曾根、東海地區に臨む林技師の審査報告あり夫々受賞並に褒賞を授與し前年度の主席二十年連續して優良街庄として優勝旗を獲得した

新竹第一公學校

きのふ地鎭祭を擧行

【新竹電話】目下建築工事中の新竹第一公學校では十三日午前十一時から青木市尹以下關係者多數參列の下に地鎭祭を擧行した

大溪で褒賞の授與式

【新竹電話】大溪郡聯合農會主催の聯合產業品評會褒賞授與式は十三日午前十時より増田知事臨席の下に大溪公學校に於て擧行されたが大溪街長謝盛氏の外、その他受狀者多數参加して盛況を呈し正午終了した

鐵道の復舊工事本月中には完成

二橋（大甲溪、通霄溪）を殘して

昨年四月の中部大地震及びその後再度の出水に依つて毀るところ大小數を敷つた縱貫鐵道海岸線の復舊工事は豫算その他の都合で捗らず、ために各列車とも運賃低下からであつたが大甲溪及び通霄溪の兩工事を殘して全部本月中に復舊することになつた、なほ大甲溪、通霄溪兩溪橋梁は四月中旬迄には竣功する豫定である

不足勢美景二と（は昨年六市内住吉を荒し廻つてゐたが、綠ぎのよいところからつい大勢は力を出しカフェーで一圓二圓と小遣ひにもないチップをきつてゐた葉から怪しまれたり臺北署保安係の手に逮捕へられた、今まで判明した被害だけでも二十五件、二千圓に上つてゐる

氣前がよくて惡事が露見

【基隆電話】基隆市壽川町八丘所[illegible]

珊瑚加工意匠の懸賞募集

臺北州水產會では珊瑚加工の意匠改良のため初の試みとして左記により珊瑚加工意匠懸賞募集をなし優秀品には賞品を贈呈した上加工

女辯護士の榮冠を目蒐け奮闘の灼華さん

お父さんの黄欣氏は、是非目的を達せさせ度と意氣込む

新辯護士法が愈々四月一日から實施される——この實施を前にして女辯護士の榮冠を獲ち得んものと懸命な努力を續け、大いに臺灣女性の意氣を吐いて居る黄氏灼華さんこと臺南市東門町の生れ、現在東京明大に在學中であるが、年頃の二十一歳の春を迎へた筆法なかなか立派な所が、今年は辯護士試驗を受けることが出來るやうになりましたが、私はまだ受けるとも受けぬとも決めて居りません、勿論法律を勉強してゐるのは辯護士になりたいためですが、今年はまだ自信もつきませんし現在では受驗のことは考へて居りません（この寫眞）

父君の黄欣氏（こゝに寫眞）は臺南市の名門で居る家の家長であるが、大正十四年ここの臺南市第二高女を卒業してすぐ津田英學塾に入學して英語を學んでゐましたが二年後私の奬めで中途で止め、昭和二年臺灣へ歸り居氏と結婚させ家庭生活に入り一女をもうけましたが、不幸にして昭和七年夏夫の急逝に會ひ、ひどく惱んでゐた頃で、何と思つたか明大法學部に入學しましたが、早いものです、もう今年の四月で卒業ですからね、ええ?辯護士ですか?本人も非常な決心で居りますから私も出來るだけ援助してやり度いと思つて居ります、本人の意思を汲んでやり今年駄目でも成功するまでやらして見ますと語ろうに笑顔で語つた（寫眞は黄氏灼華さん）

海軍へも—少からぬ獻金

當局も非常に感激

國防獻金として海軍に獻納する者も多く當局も非常に感激しており、獻金者が希望兵器等を附せられる時は當局で其の主旨を含める事にしてゐる由、最近勞働賃金を一部貯めたり兒童の小使錢を節約したもの等左の如し

一、五百六十七圓九十八錢　能高郡民一、四十一圓四十四錢　臺南郡水上庄官民有志一、十五圓　臺中縣林爾輝氏一、五十圓　臺北仙臺同鄉會

基隆高女卒業式

【基隆電話】基隆高女では十三日第九回卒業式並に第七回補習科修業式を擧行したが卒業生八十七名、補習科生十一名、精勤賞授與者は品行方正學術優等竹山内淳子、加藤政子、野上葉子、伊藤裕子、北澤一枝、花井キヨ、小川静子、陳氏寶鶯の九名で四ケ年精勤皆勤者は十二名であつた

瀧本男、王純、李相吾、陳良悦、張文明、呂壽助、許子貞、許國楨、九田尚、川瀬光、呂麗生、顧雅徽、張鶴明、井上榮、陳欽榮、胡盛明、陳仲仁

一部の品を賣品として陳列

品を賣品としてベイトに陳列し一般の觀覽に供する事になつた

△出品範圍　飾身具、裝飾品、其他

△搬入期日　搬入は州と臺南市の新美展、搬入期日は十四日

△審査及び等級　一等、二等、三等、三賞、選外佳作若干點

因みに審査員には總督府、州、臺南市及び民間の關係者十四名が當り審査の結果は三月下旬發表の筈

月例近郊登山

臺灣山岳會第四十回月例會は來る二十二日午前八時五十分臺北驛發汽車にて文山郡龜山に登り鶯渓を經て臺北に歸着の豫定、費用は二圓內外會費は一圓、午後二時まで新店驛下車、當日の會員は鶯渓に於ける山岳運動に參加の豫定、何天候不良の場合は延期して決行す、申込の締切は十九日の會の事務所まで（電話四一八九番）

地方色

臺南

▲本島人士で內地人女性を妻として居る者或は內地に留學した知識階級の人々は以前から子女に日本名の外に内地式の名前を附けてゐる…（以下判讀困難）

▲昨年十二月戶口規則の一部改正によつて本島人の如く本島人女子でも女名を附けることが明確かな場合に戶口を改めた…

▲廣島町戶口事務に携はつてゐる者に依れば最近では、向きの名前を附ける者が増加してゐる▲

新任臺南知事は竹刀を百本御持參で着任したとか市内の武道熱に油を注いでゐるが、御當人「アツヤ閣下」と呼ばれてゐる來たが百本ちやない十本持つて着任した丈けだと笑つてゐたが實は着任されるなり早朝から官邸から演武場まで歩いてみたさうで「臺北の武德殿よりはズーッと近い」と感じたさう▲十一日から早速日課の朝稽古に勵んでゐるが、今秋には神社外苑に立派な武德殿が竣功すると聞き「過ぎ」と腕を撫でつつ「隣つたり叶つたり僕の爲に造つて呉れた様なものだネ」

萬なかだち

求婚一件一圓　賀詞及び通知其他一件一回　照會一名一件一圓　居名　信　臺北　各種

廣告

看護婦生徒大募集　[illegible]

産婆生徒募集　[illegible]

店員募集　[illegible]

貸住宅を求む　七間以上

賣住宅　賣住宅有七坪二戸　[illegible]

電話賣買　電話買受たし　[illegible]

電ワに秘密金融　[illegible]

産婆生徒募集　福岡産婆學校

腸の急性・慢性に　ダイモール

慢性の胃腸病で永年の間種々盡せども一向捗々しくないときにダイモールをお勸めします。

急性の腸カタールで腹痛・下痢の場合には實に頓座的效果を現はします。

其他チフス・赤痢の豫防に、腹部雷鳴の治療に、水あたり、食あたりの常備薬として是非ダイモールを!!!

發賣元　株式會社鳥居商店

金鵄香水　春先のおでかけに!

ボンタンアメ　春
南國の果子　ありましたこれの…
一は身を養ひ二は気をやしなふ

らい病新治療劑

注射と內服錠劑ヒドノコール

△本病が是迄不治であつた理由

△作用無し　△病因完全…

△本病は最早難病にあらず

△當研究所の誇と其使命

高木化學研究所

一種五圓十圓で教へた秘法を今度公開!!

今まで他に類のない文字

奇書祕法實書　國民書院投賣部

臺北に於けるペスト初發當時の思ひ出
病原はエルザン菌と決定　偉大なる村上軍醫の功績
（七）　醫學博士　堀內次雄

れを主として研究したいと云ふので岡田國太郎先生も臺灣に來た。北里、エルザンは何れも動物でペスト菌を出して見るとペスト菌と云ふことは言つて居るけれども、自分の見る所はそれは[illegible]して居つても食道から入るのでなくて、口から通つて感染したと云ふのでなくして、其の途中殊に扁桃腺あたりから淋巴系を通つて淋巴腺へ這入つて傳染をしたものだと自分は思ふ。だから矢張りペスト菌と云ふものは人體に侵入するには皮膚の缺損と云ふことが一番主なる原因である。食道から入つても食道の矢張り缺損の部分から入つたので、消化器から入つたと云ふ意味ではない。

然し、先生のいろ〳〵實驗もあるから、それは略して想ふに民族が多く關係するのであらう。其の民族はいろ〳〵あらうけれども最も多いのは鼠、それは鼠にペスト菌を持つた材料を食はして其の糞を見ると其の中にペスト菌が出て來る。然し其の數は普通のものの二倍以上の勢力を持つて居る。だから鼠の糞と云ふものが非常に大きい意味のあるものである。其外民族の說と鼠之が主なる媒介者だと思ふ。結論はさう云ふことであつた。

それから一方鼠のことに就いては、もう明治三十年になると大分あつちこつちペスト豫防上には鼠に留意することになつて、明治三十一年には香港大會議香港の衞生會議と云ふものがあつて、矢張り媒介の一番主なるものは鼠であるから、生きた鼠を衞生局に持つて來たものには賞與をやると云ふ様なことで一種の鼠買收と云ふことが始められた。それから少し飛ばして、明治三十一年はさう云ふことで互ひに研究して居つた時代であるが、偶々明治三十二年の十一月に神戶でペストが發生して此の時には方々から研究に行つて大學から先生も行くし方々から研究に出かけた。

さうして此處で對決をすることになつた。所が是は三十二年の末だから、もう三十一年と三十二年との間に大分經つて來た。

どうも北里方は病原も怪しくなつて來た。然し何うも北里先生の方の意味は凡て外部より侵入した病原菌と云ふものは血液の中まで這入つて來たもので、それを本當の病原菌と認むべきものだと云ふ是は一歩進んだ考へ方であるに違ひない。だから外のものは皆一蹴かやつて居ると云ふ様な考へ方でおつたであらう。然しだん〳〵方々から印度からも歐羅巴からも研究者が盛んに相當權威者の研究に依りまして、どうも北里菌と云ふものが出て來ない。

×　×　×

そこで三十年の末其の當時北里の一番高弟であつた[illegible]氏此の人が研究した結果及び緒方先生の報告書を讀んで、緒方氏の報告には未だ手落がある。どうも信用する事が出來ないから、コッホ先生がボンベイに於て印度の材料に就て―コッホ及び其の門下が研究に行つた、其の研究の結果が其の中に發表されるからそれに依つて決めやう。コッホならば信用出來るから―さう其の時分から北里方では大分自分の方でも怪しいと思つては居たでせうが、其頃國々中央衞生會で問題になつた。どうも病原がさう曖昧なことでは困るぢやないか。北里氏自身が一の病氣に就て二つの原因があると云ふことはないと言ふことを言つて居る。さうすると是は防疫の方針を立てるに就ても、どうして宜いか解らないと云ふことになると云ふ事が度々問題になつたらしいけれども一寸それと對決することも出來なかつたらしいのである。偶々明治三十二年神戶でペストが發生し續いて大阪でも發生した。さうして對決した結果北里先生は滯在二週間も經たぬ中に直に之を調べて、確かにエルザン菌が病原に相違ない。

然し流行の初めに當つては自分の菌に依つて起るものも必ずやあると思ふ。けれども大部分のものはエルザン菌が本當のペスト菌だと自分も認める。斯う云ふことを發表されたので、さう云ふ風に十二月の末に中央衞生會に報告をし三十二年の暮になつて公になつて此の時に報告が出された。

それで愈々二、三年に跨がつて居つた問題であつた菌の問題が愈々エルザン菌と云ふことに決定した。そこで一番初めに村上軍醫がさう云ふ困難の中に材料を送つてエンメリヒノ法だと言つて命ぜられたけれども、それが實に日本に於て發見から材料を取つた一番初めの材料である。それに依つて日本の中央に於ける意見と云ふものも決つたと云ふ様な關係になつて居る。此の村上軍醫の功績は歷史的に非常に稀重すべきものだと思つて居る。

モダンガールの定義（下）
十五世紀に始まつた言葉　現代は生活規準の摸索時代
折橋治代

二十世紀は「子供の世紀」といはれる位、子供が大事がられ甘やかされ、重要視された。過去二十年間にかけて兒童研究熱の旺盛な事は過去にその比を見ない程である。

その結果、二十世紀の子供達は昔の子供達のやうに兩親や年長者を怖いものとは思つてゐない。一家の中に於ても父親と娘は同等の立場に立つて家庭內の問題を論じ合ひ、娘は父之を當然の事と考へてゐる。此の程度ならば決して無作法といふ程ではないのであるが困つた事に經濟生活の過迫は年若い娘達を勤勞生活に追立て、且つ勞働賃銀の低い者が歡迎される所から、父親に職の無い場合でも娘は比較的容易に職にありつける場合が多い。

斯くして父親が失業救濟金を受け、娘は月給に依つて細々と暮しを立ててゐるといふやうな變則的な生活に於ては、動もすれば親に對する子としての正しい態度が失はれがちである。然し之は子の罪といふよりは、寧ろ社會の罪といふべきである。

×

モダンガールが自己の快樂を追求する爲に義務をおろそかにするといふ第一の非難に對しては先づ第一に何が彼女達の眞の義務であるか明白にされなければならぬ。

「日中家に閉ぢ籠つて料理や裁縫や育兒に專念することがいいとされた時代は過ぎ去つた。今日では合理化された生活から生ずる餘裕を如何に巧に使用し、自己の生活を樂しく豐かなものにすべきかといふ事が人生の第一義となつてゐる。又同時に良き妻、良き母の問題にしても、凡てが[illegible]混亂に行惱んでゐる今日の社會情勢に於て如何にその規準を求むべきかは非常にむづかしい問題となつて來てゐる。一面からいへば現代は過去の良き妻、良き母のお手本に滿足しきれなくなつた近代女性が新しい生活の規準を求める爲の摸索時代と稱すべきである。

×

第二の近代女性が社會や公共に對する關心に乏しいといふ非難は確かに一面の眞理を物語つてゐる同じ工場で働いてゐる若者達にしても、男工に比べて女工の方が遙に組織化しにくいといふ非難は屢聞かされる所であるが、之は強ち女性の利己主義にのみ歸せらるべき問題ではない。

過去千數百紀の間「女はただ美しくて無口でありさへすればよい、政治や社會問題に嘴をさしはさむなどは以ての外」とばかり女性の關心を社會問題からそらし狹い自己の殼に押しこめようくとして過去の男性にも、その罪の一半が負はさるべきではなからうか。

春の聖林の流行（12）

「オールド・マザー・グース」と云ふ新作品の中でケイ・フランシス嬢は、鼠頭のやうな洒落れた粗目のストロー・ハット（海帽用）を被つて出てゐます。山は[illegible]みなりにグッと高くし、山の頂きから[illegible]シホンの長いヴエイルをなびかせて居ります。

身の上相談

母と夫の折合が悪い

私は母一人子一人の者でしたから、十八の時今の主人を婿養子として迎へたのですが、今はもう子供が二人も出來ましたのに主人と母と折合が惡く、[illegible]てどれだけ苦んで來たかわかりません。それと言ふのも、第一は宗教の事からで、家に來た以上先方の宗教に從ふのが當然だと言つて、母は泣ばかり立ててゐますが、主人は母の申す事などてんで耳にせず、たうとう本年九月には恩給がつくからこんな面白くない家を去つて內地へ歸ると云ひ出しました。後に殘される私や子供はどうなる事かと毎日泣けるばかりです。一層主人と母を近づける爲に、私はしばらく行方をくらまさうかとも思ひますがどうでせうか。私どもは離縁せねばならぬのでせうか。未だ〳〵ここに書けない苦しい事があつて、困る人も相談する人もなくて困つてゐますどうぞよく御指圖を下さいませ（X子）

相談相手もなく思案に餘る身上の問題で御相談になりたい方は手紙で身の上相談係宛御申込み下さい。電話や面會は御斷りします。

わだかまる本當の原因を摑め

貴女は行方をくらますやうな事をしてはいけません。結果は悪くなるにきまつてゐます。決して離婚すべきでないといふ決心を固くして考を進めて下さい。どういふ道から行かうと信仰といふものが爭ひの種いではならぬものだといふ事はお母さんに解つてゐる筈です。此の場合宗教の問題は唯不和といふ事實の上にまぼろしのやうに蔽つてゐるに過ぎないで、それを惑はせてゐる原因は外にあるに違ひありません。宗教だけのことならお母さんの言分に無理はなく、又それ程偏い宗旨でないお母さんの信仰の心持が夫君に理解されぬ筈はありません。だのに母ばかり立ててゐるといふお母さんは夫に對して温かい大きな愛情を缺いてゐると思はれます貴女は母と夫との間にわだかまる本當の原因をつかまへ自分を捨てて兩方を立てる工作をしなければなりません。お母さんには、夫を捨てたり子供に父を離れさせたりする事は絶對出來ませんといふ心の態度を示して置き、夫君には、場合によれば母にそむいても子供からあなたを引離す事は出來ないといふ心を示してお願ひすることです。貴女は兩方を立てる爲めに本當に愛と慈との祈りを[illegible]なければなりません。さうすれば道は自ら[illegible]開けて來ます。（[illegible]）

雜誌紹介

▲蒼穹（三月號）蒼穹三月集（加納小郭家、春田捷、小林敏郎、渡部誠、關口幸介、川千鶴外二十三名）碧間雜記（春田捷）[illegible]（小林敏郎）[illegible]加納小郭家其の他（定價二十錢、高雄市堀江町一ノ五其社）

▲原生林（三月號）人からと歌、田淵武吉　其の他森田緑舟、園水廷、小磯七郎　加藤正雄等の同人詠草を收めてゐる（定價二十錢臺北市東門町一八〇　原生林社）

入學進級ノ新學期カラ　ナクテハナラヌ小學館發行ノ　八大學習雜誌

オ子樣ノ雜誌ハゼヒコノ中カラオ選ビ下サイ

學校ニ家庭ニ　大評判!!

入學・進級ノ新學期カラノ豫習・復習ニ

八大學習雜誌　オ子樣必讀ノ小學館發行

新學期ニフサハシイ全國名高師諸先生執筆ノ勉强記事・有名大家ノ面白イ讀物ノ外オマケガ山ホド

四月特大號　新學期開始號

幼年知識　四月號定價（五大オマケ付）金三十五錢
幼稚園　四月號定價（五大オマケ付）金四十錢
一年生　四月號定價（六大オマケ付）金四十錢
二年生　四月號定價（五大オマケ付）金四十錢
三年生　四月號定價（五大オマケ付）金四十五錢
四年生　四月號定價（五大附錄付）金四十五錢
五年生　四月號定價（五大附錄付）金五十五錢
六年生　四月號定價（五大附錄付）金六十錢

全日本小學生一人一册　三萬人大懸賞ト大奉仕トデ全國小學生間ニ大人氣湧ク　賣切レ近シ!!　今スグ書店ヘ急ゲ

表紙ニ　のマークのある雜誌

東京神田　小學館　振替東京四五[illegible]

幼年知識・幼稚園・セウガク一年生カラセウガク六年生マデ學年別統一サレタ小學館發行八大學習雜誌・四月特大號ハ只今全國書店々頭第一線ニ陳列發賣中!!

ミツワ石鹸

配合原料に高級植物性油を以てせる　名實共に冠たる品質最高の標準品

緩和な作用は肌膚を荒さず
適度に溶けて終まで變らず
同じ調子に用へて頗る德用

萬人の整容に適した代表品

細い力ある泡沫立ちは豐で
洗落す時に石鹸分を殘さず
溫雅に床しい芳香の爽かさ

獨自の工程に因りて精製せられたる
近代科學の精粹を蒐めた純良石鹸

本舖　東京　兩國　丸見屋商店

猛烈な豪雨をつき 空中演習行はる
敵機空襲に地上部隊應戰し 防空機又果敢に活躍

[illegible]部隊は北方を戰場として飛行第八聯隊所屬爆撃機十一機を以てする攻防演習は十三日午後二時から豫定の如く行はれた、此日は朝來暗雲低く垂れ今にも泣きさうな空である、午前十一時試驗飛行を終つた[illegible]九二式戰鬪機[illegible]新公園に[illegible]

[illegible]げ得ないとのことである 佐藤大尉の說明を下部隊長は本演習の想定に關して述べ、攻擊軍たる爆擊機は新竹方面へ一應飛去つた後、更に北方に出でたが降雨のため[illegible]

舞上る
此の[illegible]飛上つた、[illegible]午後一時十分、新公園に[illegible]高射砲[illegible]敵機襲來の[illegible]

折惡しく
猛烈なる豪雨[illegible]演習は中止となつたので高射飛行の[illegible]市民は[illegible]

空襲部隊擊攘の困難が判ったであらう
臺北飛行場は未だ不完全である
荻洲參謀長談

演習終了後荻洲參謀長は次の如く語つた 生憎の豪雨で市民が折角期待してゐた空中戰鬪の[illegible]が展開されなかつたことは殘念であつたが、本演習によつて見ても如何に空襲部隊を擊攘することが難かしいかは理解されたことと思ふ、敵機襲來と共に逸早く防空飛行機はこれを追擊したのだが[illegible]

實戰と
なると夜襲又は探照燈照明を必要とするから愈々難しくなつて來るわけだ、これを防ぐためにはどうしても防空施設、防空機團の一大充實を計らねばならない、いつ機會があれば改めて演習が行はれることとあらうが充分此點を認識して協力一致充實を計りたいものだ、思ふに本日は佐藤大尉から說明した如く松山の飛行場に關して種々缺點があつた如くあれではいけないといふのが多々ある

場合は
勿論のこと平戰兩時いづれにせよ不完全なもので面積の狹隘、地面の軟弱、通信機關の不備、油の貯藏設備の不備、格納庫の手狹なことなど應急措置を講ぜねばならないもの[illegible]

主なる
官民二百餘名[illegible]中川總督、平塚長官はじめ[illegible]各局長、三好、河村、荒木の諸氏など[illegible]それによると松山飛行場の地面は軟弱な爲一つのコースの中で使用し得るのは一つに過ぎない、しかも其一つも五六百米位しか使用し得るに過ぎない、平時にして斯如く戰時狀態をなせば危險で離着陸も難しい、更に又現在の面積を以てすれば重爆で四機以上の離陸は困難である、更にガソリン其他油の貯藏設備もなく通信機關も不備で飛行場方向に障害物があるなど飛行場としての價値は平戰兩時において何れも低く特に

戰時に
おいては極めて低い、これ等はいづれも應急對策を講ずべきであつて本演習を行ふに當つても充分の效果を擧[illegible]

新公園は人で埋まる
物凄い砲聲、爆音

總督府の空襲を參觀するに絕好の位置にある新公園は正午頃から一般市民、學生生徒が續々と押しよせて人で埋まつてしまつた、博物館[illegible]

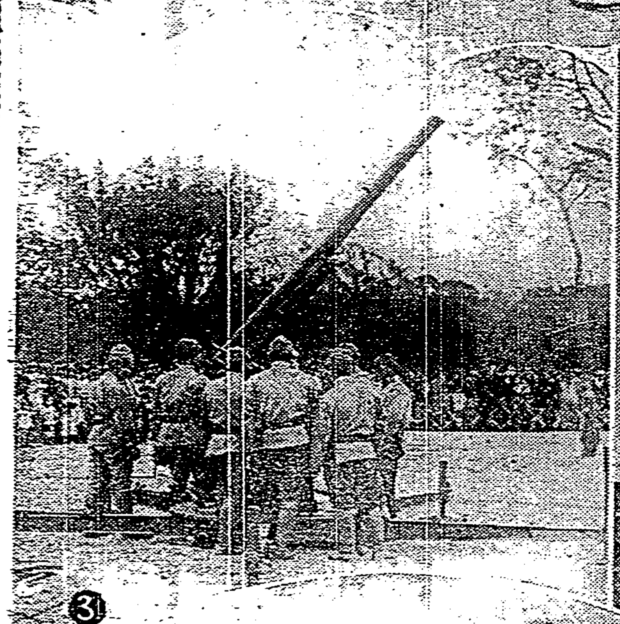

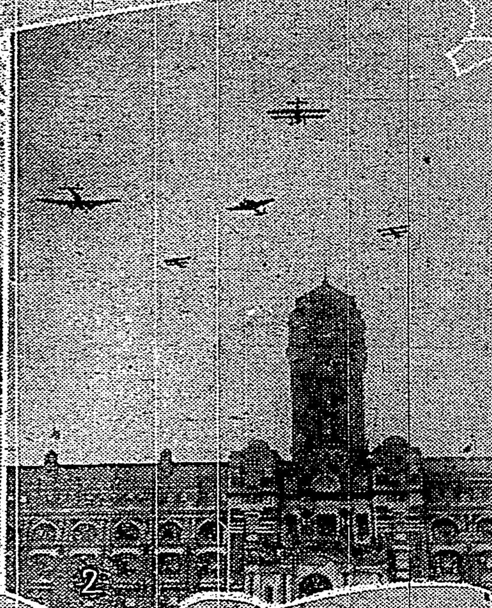

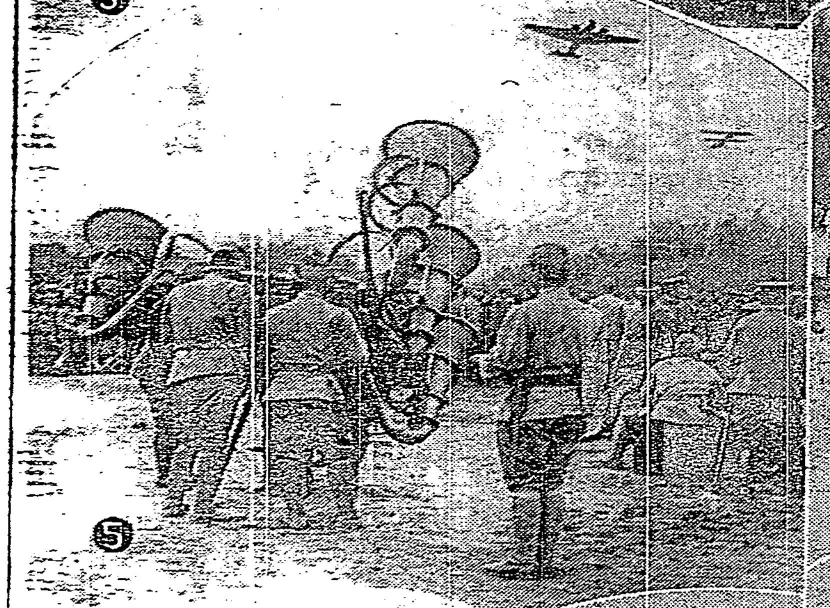

空中演習畫報
（1）松山飛行場で荻洲參謀長から空襲防空に就ての說明を聽取する柳川軍司令官、中川總督、平塚長官其他官民參觀者（2）新聞を目標に攻擊を開始した敵機――之が防衛に努める友軍の活躍（3）新公園に据付けられた高射砲（4）軍司令部が特に民衆の爲めマイクロフォン設備して逐次展開される戰況や防空に對する注意等を民衆にアナウンスしてゐるところ（5）新公園で敵機の襲來に備へた聽音機隊と[illegible]敵機（6）[illegible]民衆（新公園）

臺灣でも大本敎に行政處分を斷行
昨夕、各州廳に通達
建物の處分は考慮の上決定

內務省に於て十二日午前十時半を期し治安維持法第八條により皇道大本敎及び外郭七團體に對し結社禁止及び布敎所建築物の撤收の行政處分を斷行せりとの入電に接し總督府保安課は臺灣に於ける大本敎の行政處分に就き總督の決裁を經ると同時に內地と同一步調でこれを斷行すべく各州廳に十三日午後五時過ぎに通達を發した、布敎所の建物は內地と趣を異にし信者の善導と共に考慮の上決定を見るが臺灣に於ける信者は

皇道大本三千名
その他外廓團體たる
昭和神聖會一萬二千名、昭和青年會四百名、昭和坤生會三百名
人類愛善會六百五十名
大日本武道宣揚會、更始會、明光會にも多數の會員を擁し、布敎所は別院（草山）一、分院（彰化、二水）二、分所、支部は澎湖廳を除き全島に二十ヶ所あり、機關紙としては人類愛善新聞、昭和青年、[illegible]等三十紙に及び、これ等紙は十一日を以て皇道大本外の解散命令と同時に發行禁止を斷行した

全國步調を一に
山本思想事務官語る

府本山思想事務官は語る 皇道大本敎の行政處分は全國步調を合せねばその徹底的效力を發し得ないので、先に[illegible]ちこれに關する內地の特高課長會議に列席した際で內地から入電第一これを斷行すべく昨日あらかじめ全島特高課長會議を行つた次第である、內地と異なり建物の處分に就ては考慮の上決定する

三十萬信徒の行動を嚴重監視
各府縣知事に訓令

【東京十三日發】內務省では大本敎解散の[illegible]を下し十三日午前十時半司法處分と同時に警視總監、京都府知事並に兵庫縣知事宛各々その[illegible]の大本敎々團が公安を害するの虞れありとなし治安警察法第八條第二項に依り結社禁止の命令を發すると共に[illegible]取締規則に基き京都府本部、龜岡天恩郷及び松江別院その他全國並に海外植民地等に散在する無數の布敎傳達所の撤收廢棄取壞方に就き各府縣知事宛大々的訓令を以て[illegible]し併せて信徒三十萬の動靜を監視して特に細心の注意を以て之が行動を監視すべき旨通牒したがこの邪敎大本も遂に斷乎たる大鐵槌を以て[illegible]社會風敎上一大光明を齎することとなつた譯である

岩松少將は十七日著任
步一、山砲隊は正式出迎

新任守備隊司令官岩松少將は十七日入港の吉野丸で基隆著、同日午後二時臺北驛著列車で著任することとなつたので步兵第一聯隊及び山砲隊は正式出迎をなす筈

海事審判裁決

[illegible]二月十八、十九の兩日[illegible]された第三[illegible]丸事件外三件に就いて、十三日午前十時から[illegible]審判官[illegible]にて裁決の言渡しがあり、[illegible]十時半閉廷した

信者となつた人々は速かに反省せよ
岩村刑事局長談

【東京十三日發】大本敎事件に就き司法省岩村刑事局長は左の談をなした 出口王仁三郎を中心とする大本敎は其敎義不敬に亙り我國體に反するものがあつたため大正十年之を檢擧したが當時は未だ治安維持法がなかつたので刑法の不敬罪として起訴した所が第一二審とも有罪の判決があり大審院に上告中大赦令が公布せられ同人等も赦典に浴し昭和二年五月十七日免訴の判決を受くるに至つたのである、然るに其後出口王仁三郎等は少しも改悛の情なく益々皇道大本なる美名を揭げ其實秘かに

不逞の
意圖を有し先づ多數の信者、共鳴者を獲得し然る後神意に假託して其意圖を實現せん事を企て各種の機關紙並に單行本を發行し又各地に講師を派遣して講演會を開催し其勢力漸く擴大せんとするに至つたので昨年十二月八日以降出口王仁三郎外五十數名を檢擧し目下京都地方裁判所檢事局に於て取調べを行つた結果出口王仁三郎外一名に對しては不敬並に治安維持法違反、其他の幹部六名に對しては治安維持法違反の嫌疑あることが明白となつたので本日京都地方裁判所檢事局において起訴豫審を

請求した、
其餘の被疑者は目下取調中であるが近く處分決定の見込である、尚茲に一言致したいことは出口王仁三郎等の指揮する眞の意圖は單に不敬なるに留まらず我が國體と絕對に相容れないものであるから之れを表面に現はす時は直ちに檢擧せらるる懼れがあるので同人等は表面を粉飾し其實極めて巧妙に我國の古典を曲解し歷史上の事實を歪曲する說明をなしてゐたので所謂大本敎信者及び外廓團體の團體員中には出口王仁三郎等の指揮する不逞なる意圖を知らず誤まつて信者となり又は右の

團體に
加入したものが多いと思はれるのである、之等の人々は此際速かに反省せられんことを切望する次第である

北、西田らを峻烈に取調ぶ
矯激な國家改造論が遂に青年將校を誤る

【東京十三日發】未曾有の不祥事件二・二六事件の強力なる民間側關係者として事件直後檢擧された北輝次郎及び元騎兵中尉西田稅の兩名は東京憲兵隊で連日峻烈な取調べを受けつつあるが、右兩名は今次大事件の思想的背景を爲す大立物で要するに「直接行動」に依る國家改造の理論に立脚し一部過激的青年將校に動きかけ、純情なりし青年將校をして大義を誤まらしめ此の不祥事を醸成せしめたものと解されて居る、兩名の思想系統は彼等の[illegible]日本共產主義と[illegible]ものを基調とし上御一人を戴く他は直接行動に依つて急激なる國家改造を行ふべしといふ甚だ[illegible]ものであつた

赤十字醫院の移轉先決定
鐵道部工場あとに
院長は從前通り堀內博士

[illegible]四十年本島醫學界の爲めに盡瘁し、功成り名遂げ、四月總ての官職を勇退する臺北醫專校長堀內次雄博士は一時東京に引揚げる豫定であつたが、平塚長官始め各方面からの懇望により、官職は勇退するが依然赤十字醫院長として帝大醫學部[illegible]永久に臺灣に留り、本島醫學界の爲めに最後の努力を傾到する事となつた、同赤十字醫院は[illegible]によつて更生する同院は久しく交渉中であつた鐵道部工場跡の敷地四千坪に移轉する事に決定、本年は現在の[illegible]し、明年[illegible]しめられた

內田伯の葬儀
十六日執行

【東京十三日發】十二日逝去せる內田康哉伯の葬儀は來る十六日午後一時より青山葬場に於て神式で執行される

勅使御使を御差遣

【東京十三日發】內田伯逝去に就き天皇、皇后、皇太后三陛下には十三日午後二時勅使御使を內田伯邸に御差遣あらせられ、[illegible]

排日諸團體が又もや請願運動
三原則の絕對不承認を要求

【上海十三日發同盟】學生救國會婦女子救國會其他上海救國排日諸團體は依然として執拗な排日運動を繼續しつつあるが、共產黨の活躍と相俟つて[illegible]擴大しつつあつたが有田駐支大使の入京を機に又復請願運動を起し[illegible]國民政府に陳情の爲十三日午後十一時發列車で南京に赴く事となつた、一行は國民政府を訪問し「國民政府は廣田外相の三原則の絕對不承認を聲明すべし」と絕對不承認の嚴重な要求を通告する筈である

臺北飛行場の開場式は卅日

來る二十七、又は二十八日に催される筈であつた臺北飛行場の開場式及び日本空輸臺北支所開所式はその後變更せられて三十日午後一時から主なる官民約四百名を臺北飛行場に招いて盛大に擧行することに內定、ダグラス機を供覽する筈である

養母、嘘の訴へ

昨夕北警察署へ臺北市港町に[illegible]が現はれ、同町一ノ五八林氏甘（假名九つ）に暴行を加へた容疑者があつたが取調べの結果――次の事情が潜んでゐたことが發覺された、即ち[illegible]は養女の甘を虐待し其の日も些細なことで甘をひつ捕へて打擲を加へ遂に出血したが其の血に驚いた甘が外出したのを附近のものが見て兎角の噂をしたので、養母は大に狼狽し前記の通り恰も暴行でもされた如く裝ひ[illegible]しくも僞りの屆出をなし飛んだ大騒ぎをやらかしたことが判明し、養母は直に同署に引致され、その[illegible]處分を受けた

上り便は三十一日
處女飛行のダグラス機

[illegible]就航するダグラス機は[illegible]の如く來る二十八日定期便と[illegible]

駐在外務社員募集

駐在場所 [illegible]
資格 [illegible]
俸給 [illegible]
受付場所 [illegible]
[illegible]生命代理店
齊藤信

拙妻タミ儀病氣中の處十[illegible]日午[illegible]時死去致候 仍て來る十四日午後[illegible]時自宅に於て告別式相營申候
昭和十一年三月十四日
夫 池原松助
長女 [illegible]あき子
親戚 小林縫殿吉
カフエー組合總代 笹塚初太郎

今日の天氣
△臺北地方 東の後風曇時々雨
△北部地方 北東の後風曇時々雨
△昨日の最低氣溫 [illegible]
△昨日の最高氣溫 十七度五分（正午）
（臺北測候所發表）

けふの催し
△トレビン社拓殖研究會例會 本社三階樓上 正午
△臺北[illegible] 午前九時から[illegible]
△立石國民會[illegible] 午後八時より

內臺定期航空
[illegible]十三日午後五時[illegible]分臺北著、旅客[illegible]、貨物一個、郵便物は普通[illegible]百八十通小包二十二個であつた

芳乃館
東日大每國際ニュース 第二[illegible]
曉の麗人 後篇

大世界館
40セン
怪盜白頭巾
日活ウエスタン式オール・トーキー
時代劇の豪華顏見世篇！
主演 大河內傳次郎
監督 山中貞雄
RKO特作 日本版
立上る米國
前同時 右方

國際館
十五日封切
烈々たる意氣と熱情の大感激・八社大作品
さらば海軍兵學校
椿姫
彼女は制服がお好き

五月一日起三週間 議會召集日內定

東京十三日發電通至急報。稱十三日定例閣議。政府內定特別議會。欲於五月一日召集。會期三週間。

勸銀總裁 正副俱任命

東京十三日電。稱株式會社勸業銀行副總裁石井光雄。昇任日本勸業銀行總裁。大橋信吉氏任副總裁。

次官總監 警保局長等 決定任命

東京十三日電。稱十三日閣議。決定勅任人事。經已發令。就中重要者。兵庫縣知事湯澤三千男氏任內務次官(一等)。長野縣知事大村清一氏。任內務省地方局長(一等)。栃木縣知事萱場軍藏氏任內務省警保局長(一等)。內務省土木局長廣瀨久忠氏。任社會局長官(一等)。神奈川縣知事石田馨氏。任警視總監(一等)。

大藏次官 任命川越氏

東京十三日電。稱十三日閣議。決定大藏次官以下人事。其重要者。即對滿事務局次長川越丈雄氏。任大藏次官(一等)。大藏省理財局長青木一男氏。任對滿事務局次長(一等)。

定例閣議

東京十三日電。十三日閣議。午前十時半。開於永田町首相官邸。廣田首相以下各閣僚(川崎商相缺席)。先就

一、政務官問題。
一、官吏身分保障令問題。
一、政綱政策問題。
一、中國共匪問題。
一、大本教解散問題。

交換意見。中國共匪事件。寺內陸相關最近山西省方面發展之共匪情勢。概略報告。十七日閣議。更欲詳細報告。大本教之解散。潮內相、林法相各照結社禁止。及不敬罪治安維持法違反。云各要附諸起訴處分。求各閣僚諒解。午後零時二十分散會。

大本教解散 內相訓令

東京十三日電。對邪教大本教。內務省與司法當局分併行。決下解散處置。十三日午前十時三十分。以潮內相之名。訓令警視廳京都兵庫兩府縣知事。

對警視總監
其管下結社昭和神聖會。照治安警察法第八條第二項規定禁止之。可將此旨傳達主管者。

對京都府知事
其管下左記結社。照治安警察法第八條第二項禁止之。皇道大本。人類愛善會。更始會。明光社。昭和青年會。昭和坤生會。可將此旨傳達主管者。

對兵庫縣知事
其管下結社大日本武道宣揚會。照治安警察法第八條第二項。禁止之。可將此旨傳達主管者。

大本教解散 毀壞建物 內務省嚴命

東京十三日電。邪教大本教被行政處分。內務省潮新內相。唐澤警保局長。及永野事務官。慎重協議。與司法處分併行。十三日午前十時半。照治安警察法第八條。對皇道大本教。及外廓七團體。發結社禁止解散命令。且照無願神社取締規則。毀損綾部總本部及龜岡天恩郷。撤收全國各地散在布教所諸建築物。

美國陸軍 增加二萬

華盛頓十二日電。美國上院。可決六億弗之陸軍豫算支出案。爲此從來十四萬七千之兵數。擴張至十六萬五千之計畫確定。

不知出口等之惡意 誤信者宜速反省 岩村刑事局長談話

東京十三日電。大本教事件起訴。司法省岩村刑事局長。談話如左。出口王仁三郎等之大本教。其教義涉於不敬。背我國體。大正十年之檢擧。然當時尚無治安維持法。照刑法不敬罪起訴。一二審判決皆有罪。對大審院上告中。偶大赦令之公布。同人等浴恩典。昭和三年五月十七日。受免訴判決。然其後出口王仁三郎等。毫不改悛。隱於皇道大本之名。其實陰有不逞之意。旣得多數信者共鳴者。然後假託神意。欲實現其意圖。組織各種外廓團體。發行各種機關紙並單行本。各地派遣講師。開講演會。其勢漸擴大。昨昭和十年十二月八日以後。檢擧出口王仁三郎外五十數名。爾來於京都地方裁判所檢事局並京都府警察部。愼重究問。對出口王仁三郎外幹部一名。以不敬並治安維持法違反。其他幹部六名。以治安維持法違反嫌疑已明白。本日於京都地方裁判所檢事局。請求起訴豫審。其餘被疑者。目下究問中。近將處分決定。茲欲一言者。出口王仁三郎等所懷意。不獨不敬。且與我國體絕對不相容。其現於表面時。恐即受檢擧。同人等表面爲之粉飾。其實以極巧妙捏曲。曲解我國古典。將歷史上事實。牽曲說明。所謂大本教信者及外廓團體之團體員中。有不知出口王仁三郎等之不逞意圖而誤信者。或加入該團體者甚多。切望此等人此際宜速反省。

命邪教大本教解散 出口總統以下起訴

東京十三日電。唱造大本國家之邪教大本教總統出口王仁三郎(六六)等八名。其治安維持法違反。並不敬罪之司法處分。十一日起在司法大臣官舍。林法相。岩村刑事局長。德永檢事正等。就檢察聽證據品。愼重檢討。以檢事正要議理由爲妥。十三日午前十時三十分。岩村刑事局長。長島次官等捺印終了。經林法相決裁。發正式起訴命令。當日閣議開會前。林法相對廣田首相。報告事件概要。同時內務省發大本教解散命令。起訴者如左。

▲罪名 治安維持法違反。不敬罪 大本教總統 出口王仁三郎(六六)
同 總務補 高木鐵男(六三)
▲罪名 治安維持法違反 人類愛善新聞編輯長 吉野光俊(五四)
同 皇道大本會計課長 中村純一(五一)
同 總務 櫻井同吉(六四)
同 總務部長 井上留五郎(六三)
同 總務補 東尾吉郎(六一)
同 本部主事 岩田久太郎(六三)

司法省刑事局。更對其他七名。不日發第二次起訴命令。

高雄馬公間 明年度起 配優秀船

高雄。馬公間連絡船壹岐丸。若遇季節風。即見缺航。故有唱配置優秀船于同處。右據遞信部。略謂壹岐丸。元係北海道。樺太間連絡船。至昭和六年出售時。船齡已達二十五年。故特別加以修理。再以五年間。就航于同處。此線會社多大犧牲。故擬配置新船。壹岐丸至十一年度。將爲廢船。十二年度就航船。欲改修中古者。比現在更加優秀云云。

花蓮港廳農會 檢搬入豚

花蓮港廳。自本年度起與廳農會連絡。審內豚自給自足。並對他處搬入之肉豚。極力防遏。以期撲滅豚疫。乃在南濱起貨場建一檢疫所。對搬入之豚。從嚴檢疫云。

臺北高商 畢業式 就職成績佳

臺北高商第十五回卒業式。去十二日午前十時。擧于同校講堂。有總督代理平塚總務長官。軍司令官代理荻洲參謀長。及小松吉久。各學校長。文教關係者。父兄等多數列席。刻至。切田校長對卒業生總代佐藤王興君。授與卒業證書。十一時半閉式。顧本年度卒業生七十三名中二十二名就職已定。即臺銀三名。電力。勸銀。放送局各二名。新嘉坡一名。馬尼拉一名。滿洲各二名。其他志願上級學校十一名。殘餘十五六名。將就職于官廳方面。至五、六日頃。全部能決定。故比客年就職率。更加佳良云。

文教局得各局應援 計畫民風作興 至實行尚有研究餘地

現由文教局主宰。關係各局應援之民風作興方策案。與軍部最近强調之島民精神動員相呼應。對日本精神涵養强化。加一層有力。而其實際指導方法。要在生活改善。舊慣打破等。然至其實行。尚有研究餘地。右據中川總督所談如左。民風之作興。從來于各種統治部門。已直接傾力。無須更張大其聲。然欲旺盛其機運。擧十分之效果。不能以此便足。大體該精神的社會運動。以統一的無內臺人區別。上流階級處于指導的立場。並要熱心及實行。總督府亦以積極的應援指導。使趨于全體之空氣。余自當初促國民自覺。此種運動。不可設內臺人之區別。其實際方法。于地方的。以市街庄爲單位。組織運動團體。以此統轄全島機關也。

製冰組合 評議員會 十九日在臺中

臺灣製氷同業組合。去十二日午前。于組合事務所開區域分擔問題實行委員會。新竹。臺中。臺南。高雄各實行委員集議。又訂來十九日午後二時。更開評議員會于臺中市民館。又製氷業者。以現在小賣價過于低廉。希望提高。而督府當局。言明絕對不許可。而望大量生產。以期需要之進也。

強盜首魁 在宜蘭捕獲

二月八日夜。厦門陳錢公司。突被强盜數名闖入。各持兇器威嚇。却取千數百圓。首魁乃臺北市新富町人王高明。年三十三。經福厦門領事館警察當局偵知。一切照會於本島各地。連絡緝犯。而臺北州刑事課游刑事。探知于該事件直後。即歸臺灣。由基隆上陸。潛逃於宜蘭方面。乃於日前。到宜蘭偵緝。果於去十二日。在宜蘭捕獲。押歸臺北查究云。

工業物產 展示會開會 有一顧價值

臺北市役所。以本市內之工業。種種及斬新無多。殊以爲憾。重以島民經濟及生活向上。而工業製品消費。逐年加多。且因日月潭工事完成。金促進既樹工業改善發達。及企圖新規工業。而復鑒于客年之博覽會。比較島外品。于本市商品。技術意匠。嗜好等。不少要研究者。近時本市內副業製作品。漸露頭角。對各方面。努力開拓銷路。妥欲將此等製品及工藝品。徵集于一堂。以爲業者研究。並使一般市民認識。以資改善發達。乃自十三日。至十五日三日間。每日午前九時。至夜九時。在臺北市龍口町教育會館。開工業物產展示即賣會。有如所報。其出品物。分陳三室。第一室羅列輸移出用製品其他九十九家出品。第二室代用輸移入品之製品。島內用製品其他。計二十五家。第三室工產品。工藝品其他等十二家。有一顧價值。希一般參觀。

全島吟會 寄贈者續報

全島詩社聯吟大會。如既報。本年輪值新竹州各詩社聯合主催。定來二十一二兩日。開於新竹公會堂。此次聯吟大會。贊助者及寄贈紀念品者。陸續不乏人。已經明者。列明於左。

▲竹社顧問鄭肇基氏金百圓。▲贊助員共榮信用組合林純揚良。黃贊鈞。鄭某。林鑑。李濟臣。周敦堃。鄭氏滋養品加留基斯一打。詩箋二百五十冊。許爾嘏頌南集十六冊。何乞五何綿兩共十六冊。各二百五十冊。江美成江熙記白粉等十錢。李氏自勉。是日全島出席社名並會員氏名。其他會則一切揭載及登錄。兩日入選詩全部。另外對是日出席者贈記念詩箋及印刷表紙附紐一組云。其外如論州下。▲詩報社特發刊記念號。▲新竹州及新竹市役所記氏。欲募該社關係者。寄贈名產紅茶及金品。又栗社諸同人亦勇躍。募集同社各方面寄贈。其他加入者不落後。現下極力籌備中。屆時定見非常盛況。又餘興擬川燈謎使張純甫氏主催云。▲大新吟社員鍾泉春氏金十圓。林燧川氏各金二十圓。▲竹社園鄭神寶氏金五十圓。許光輝。古文。會溫雲樹諸氏各二十圓。早向新竹市南門町二丁目二四八番地林篁堂氏處聲明。第十大可再發表。開關西陶社陳旺回沈梅岩兩氏。

額約五十圓。被害者報案。江南刑事探知。逮捕到案。嚴重查究云。

竊犯就捕

去十二日午前二時頃。中壢街中。有一青年。行動可疑。被中壢郡刑事係員看破。捕往查究。該人乃海山郡板橋街人曾清標。年二十六。前科二犯。到處行竊。詳細探詰中云。

臺東卑南 埤圳完成 廿三日竣工式

臺東卑南埤圳工事。爲該廳三大事業之一。以開發東平野爲目的。自昭和八年。爲二年間繼續事業。興工開鑿。而中途於八、九年度。兩次遭遇風雨害。及努力不足。工事延期一年間。爾來銳意工作。幹線支分線本工事經全部完竣。僅剩支分線災害復舊工事。但本月末可得竣工。故廳當局。訂來二十三日午前十時。在岩灣取入口。盛擧竣工式。是日小濱內務局長。亦欲臨席。而臺東街當局。將於是日午後一時。開大祝賀會云。

多被凍爛 海山郡稻苗 農家忙於再播

海山郡下。近年來一般稻作。大多播蓬萊種。耕作方法。均見諳練。故每年較往早收。而本年度自立春以來。至今月餘。淫雨連綿。時見東風作惡。寒冷異常。不得依時插秧。去十一日始見晴霽。天清氣暖。然而所播之稻苗。經多被凍死腐爛。是以農夫均見周章狼狽。不得已重行整理秧稿。再度播種。極其繁忙。

臺北諸倉庫 失金屬器 被害千餘圓

臺北市內。中央研究所。工業學校。局營乘合車其他機械類及硏究材料各倉庫內。自一月以來。頻失去金屬製器具類。並諸材料。經當局搜查。知與客年一月五日。竊取鐵道部保線區倉庫舊軌條。被發覺逃走不知去向。其手段同樣。乃通知全島搜捕中。至去十二日夜。岩澤。葉兩刑事。得防犯係應援。于臺北市內。逮捕竊犯。嚴重查問。始自承爲新莊郡大寬坑字橫寬子人。現住市內下奎府町二丁目。前科一犯許龜坪。年二十六。

大連關稅率改正 芭蕉及柑橘加昇 鳳梨罐頭並茶仍舊

大連芭蕉關稅加昇。有如所報。據總督府接到大連臺灣物產紹介所情報。大連關稅如左。

▲芭蕉 從來課稅標準。百斤四圓。而稅率一成五分。此係課本稅之五分附加稅。結局從來百斤稅金爲四圓之一成五分七厘五毛。然此次之改正。右稅率雖不變更。而課稅標準向來全年一定者。而定爲每月。其法則採前三箇年間每月平均價格。由是昇出之課稅標準。扣除販賣手數料一成。及旅費腐敗一成。並諸費用二十五錢。于普通時。同無甚影響。然若價格大暴騰。及低落。于後日即受此影響。

▲柑橘 從來一定課稅標準。由此次之改正。而採前月初二週間分平均價格。由是扣除販賣手數料一成。腐敗一成。諸費用十九錢。但稅率仍舊。本稅一成五分。附加稅爲本稅之五分。

▲鳳梨茶 鳳梨及茶仍舊。鳳梨罐頭入關稅。從價二成五分。合本稅五分之附加稅。茶即本稅三成。及附加稅五分。又臺灣茶課稅標準。包種茶百斤五十八圓(華茶七十七圓五十錢)。紅茶四十圓(華茶四十二圓)。又此關稅。一切設定本稅之五分附加稅。此爲徵收大同元年北滿水害救濟基金云。

基隆竊軌條等 約五千圓

基隆市旭町一丁目四十一番地。古物商張昌。次男張聲。年三十一。對福德町泰記汽船會社倉庫內。竊取花蓮港土木出張所。寄到之鐵道軌條。及其他鐵材。悉用自轉車後拖車搬歸。轉售于他處。被害竊前記舊軌條以外。尚有三千五百圓。約一千五百圓。多數消于酒色。

關稅加昇 二成六分 配往滿洲芭蕉

滿洲國芭蕉關係。從來百斤四圓。今次改正。各月採用前三個年平均價爲評價標準。百斤改爲六圓。加起五成。日本關係當局與稅關當局交涉中。評價標準原案雖難變更。然認定大連市場販賣手數料一成。欲配入與地發送後腐敗一成。外自埠頭至發送驛諸費。百斤控除二十五錢。結局加昇二成六分。右六圓之評價標準。大連稅關[illegible]

大型旅客機就航 臺北即日可到大阪 二十八日試驗飛行

既報福岡臺北間大型旅客飛行機三臺。訂來四月三日由太刀洗飛行場初就航。而大阪臺北間。即日連絡之改正時間表。亦經作成。日本航空輸送會社乃訂來二十八日。由福岡離陸。爲試驗飛行。是日之臨時發著時間。爲午前七時發福岡。同十時半抵那覇。同十一時發那覇。午後一時抵臺北。擬由大森飛行士操縱。又該機乘客定員。爲十四名。全部金屬製。最大速力。每時三百三十五粁。巡航時速三百粁。上昇實用限度七千米。福岡臺北間。僅六時間。可得翔破。大阪臺北間。亦一日中可得連絡云。

殖產專賣兩局計畫 大規模煙草移民 由內臺募百八十五戶

總督府殖產局。及專賣局共同事業。自昭和十一年度。于高雄州屏東郡下。決定建設大規模煙草移民村。有如所報。其移民募集要綱如左。

▲豫定地域 屏東郡下[illegible]
▲募集戶數 [illegible]
▲保護條件 一、土地分配。對移民一戶。耕作地四甲三分五厘。宅地一分五厘。共有地五分。計五甲[illegible]。二、地于開墾[illegible]。
▲指導機關 對煙草耕作指導。自不待言。即對一般農事指導。移民村經營等。各配置指導者。
▲諸種施設 移民共同施設。如灌溉水施設。指導所教育機關。交通施設。警察官派出所[illegible]要施設。
▲旅費減免 對移民受許可者。自現住地至移住地之交通費[illegible]。
▲義務 [illegible]
▲應募資格 一、應募者滿二十歲以上。五十五歲未滿男子。而于農業有經驗者。二、應募者並其家族。于臺灣永住意思强固而以農爲專業。三、應募者並家族者。四、身分不相應負債[illegible]。
▲應募手續 應募者蒐集移住保護申請書。應募者及家族戶籍謄本。市町村長之證明移住調書。戶主同意書。移住者健康診斷書等。提出于殖產局農務課。或專賣局煙草課。
▲經營方法 移住當初。經營一甲三分煙草作。及飯米自給用水田四分五厘。將來于煙草。甘蔗。蕃薯。落花生等作物。[illegible]
[illegible]
者。基于官之命令條件。于移住後。對既設自治的組合。有加入義務。
費。于旅費以外。要攜帶現金三百六十圓程度。八、應募者非府既設移民之戶主及其後繼者。
[illegible]

豪雨空中演習 敵機空襲部隊應戰 防空隊機果敢活躍

島都臺北空中演習。十三日午後一時。由第八聯隊所屬爆擊機十一機。作攻防演習。新公園安置高射砲。高射機關銃。以防敵機來襲。柳川軍司令官。荻洲參謀長以下軍幕僚到松山飛行場。中川總督。平塚長官。石垣中瀨各局長其他官民二百餘名。揭飛行場。次佐藤輕爆中隊長說明後。下重聯隊長述本演習之想定。攻擊軍飛往新竹後再到臺北。因密雲彌漫。乃不空襲。在臺北上空。作攻防演習。既下令。各機離陸。飛舞臺北市上空。高射砲等應戰。敵機襲來。警報一出。防空飛行一齊追敵機編隊群。攻防兩軍亂舞。時值豪雨。演習乃終。

南投

保險涉訟

南投郡名間庄松柏坑人歐有楮。昭和十年六月四日。加入大正生命南投代理店。其保險金一千元。此第一回保險。四十五圓五十錢完納。至昭和十年九月五日死亡。即由領受者向代理店。通知手續。至今皆之度外。近見通知命令解約。當事者不得已。委託臺中島本辯護士。代爲請求。

授憑日程

南投郡下各小公學校卒業式。定依左記日程擧行。

庄長出張

員林郡下員林街朝倉街長。大村山本社長。渡邊永靖庄長。武部田中庄長一行四名。爲視察內地市町村事務。近將同道東上。行程按一月間。

作業審查

郡下提疾防遏作業審查。訂十五日。野田州衛生課長暨警務部長。來郡審查。而濁野警察課長。自十二日。對各派出所豫選云。

員林

佛教講演

員林部教化聯盟主催佛教。並時間講演會。去十一日午後七時起。在員林公會堂開催。講師即大阪市天王寺區鄰延寺住職宗教學校教學部長奧村洞麟師。並屏東佛教南部長慶寺住職(會議長高田良三師兩氏。聽衆頗多。極呈盛況。

郡部總會

員林郡產業組合協會郡部會。訂來十六日午前九時。在郡會議室。開定期總會。附議九年度決算十一年豫算。產業務狀況報告其他事項。

往祭王爺

員林商工會主催。嘉義市旗寮宮三山國王祭典。訂來三月十六日。由商工會長以下役員會員一行五十餘名。決搭員林發早車到嘉義參行。到嘉義商工會。正籌備接待方法云。

優績受賞

郡下公學校農業卒業生中。成績優良受高賜殿下獎學賞六名。(新小)關明子(新公)黃鄒寬。(新公)許文綽(新公)周竹(後壁公)賴(?)渶(白河公)張榮茂又受郡守賞(新小)小見山芳樹瀨戶初子(烏樹林小)上唐湊富比(白河小)葉啓年(?小)伊藤朝子郡山幸子(?公)顏坤龍楊氏變美(?專)郭曲(?公)王慶堂葉氏翠吟(白河公)吳求吳士堂(鐵線橋公)郭水爐(番子唐公)蔡樹根(柳營公)王福進(後壁公)李炳宏(果毅後公)吳耆(小脚腿公)連瑞波(安溪公)蘇牛民(前大公)黃新德(吉貝公)劉振英(關子公)蔡明德(仙草分)楊氏巧(海豐公)施啓文(內角分)李聰明

新營

國語放送

新營郡當同。爲獎勵國語普及與郡下小公學校兒童。國語所生徒。青年團員等。于十五日午後五時起。在臺南放送局。放送國語。又去年獲得全島口琴競技大會。獲得優勝之新營青年團口琴班。亦出爲放送云。

記念行事

埔里街陸軍記念日行事。去九日午後六時半。鳴電報機二聲。爲號。使一般街民準備。至七時再鳴二聲。街內一齊消燈。變爲黑暗世界。十分間過。街內各團體非常召集。擬各就配置。實施火災豫防盜難防止。又十日午前五時半。當演市街攻防戰砲聲啟々。于郡役所前突擊。然後休戰解散。午前八時。在練兵場。擧祝賀式。十時散會。

臺中

警護總會

在鄉軍人會臺中分會。訂來十五日午後一時。在臺中公園昭忠碑前廣場。開警護隊總會。式之次第。人員點檢。服裝檢查。部隊編成。閱兵分列。紀念撮影。銃劍術競技會。警護隊長挨證。分會長訓示。聯合分會長訓示。來賓祝詞。會員萬歲合唱。然後解散。

高女授憑

臺中高等女學校。訂來十六日午前九時起。擧行本科第十二回卒業。並補習科第十回修了證書授與式。

埔里

教委大會

能高郡主催社會教化委員大會。去三月九日午前十時。開於郡會議室。郡下各區委員。五十餘名出席。開會式後。國歌合唱。教育勅語奉讀。郡守訓示。諮問事項答申。協議事項。指示事項。注意事項。來賓講話。閉會辭。至午後三時散會。

[illegible]公。十八日草屯小公。十九日南投女子公。二十日名間公。十七日南投公。竹山[illegible]中寮公。集集公。[illegible]公頂厝公。社寮公。鹿谷公。[illegible]

小說

新蕩寇志(卅三) 凌晨叩門 求助菊分

(二)菊芬呀妹開門。菊芬尚在夢正濃。不聞叩聲。其母錢氏聞聲開門。[illegible]乃喚醒菊芬。[illegible]說。如此清晨。那有男子之聲。未可知。女兒速出視之。菊芬試目。更神諦聽。乃曰。這不是阿兄明郎之聲。乃是他兄大郎之聲。他不知有何要事。如此絕早叩門。問曰。何人叩門。外急應曰。我是大郎。[illegible]
[illegible]

是々非々

[illegible]校町與茶店百五十餘名女給[illegible]流行也。(有心人救)某會社員[illegible]

[illegible]種保險。勸誘個人加入。使社[illegible]員林有某保正。[illegible]

詩壇

海軍會議決裂雜觀 加藤錫陵

外援和平內不然。無非挾戮與行權。五三比率爭何執。千百言論見愈偏。可嘆西歐徒嫉視。不將東亞計安全。

[illegible]